臺灣日日新報 夕刊
四月十六日 夕刊一部一錢
發行所 臺灣日日新報社

運筆輕快 耐久力絶大 "EN" アイシン印複寫紙

軍部の人事に倣ひ "定期異動制"を確立

行政官の安逸を戒む 潮內相の劃期的改革

【東京十六日發】潮內相は非常時局に處する行政刷新の爲め今回の地方官大異動終了後適當の時期を見て內務人事行政の劃期的改革を斷行する方針で、目下湯澤次官との間で愼重對策を攻究中であるが、現在の內務人事行政行詰りの重要原因は身分保障に押されて行政官が徒らに安逸を貪る結果なりとの見地に立つて、軍部の人事行政に準じ定期異動の根本原則を確立せんとする意見を抱くに至り頗る注目されてゐる

異動の工作進む

【東京十六日發】地方長官異動に伴ふ警察部長の異動は[illegible]潮內相、湯澤次官を中心とする人事工作に從つて着々進捗し目下[illegible]內相に[illegible]申出て或は內[illegible]日よりの交渉に關して內部を異へ十五日までに大体別掲の如く內定を見るこれに[illegible]入りする知事を加へる時は知事級の名簿は約十名に上る事となつたが、湯澤次官、成田[illegible]は十五日夜更まで內相官邸において銓衡を進めたが[illegible]

京都府知事に 館林[illegible]
東京府知事に 篠原愛知縣知事
新潟縣知事に 石田岩手縣知事或は[illegible]
愛知縣知事に 鈴木[illegible]縣知事或は[illegible]
[illegible]知事に 關屋[illegible]
岩手、金森山形縣知事
宮城縣知事に [illegible]
早川[illegible]
[illegible]知事に 靜岡和歌山或は小[illegible]
[illegible]縣知事或は清水總務司長
鳥取、[illegible]
局長等の內より選定されるものと見られる

外國使臣に有田外相初接見

【東京十六日發】有田外相は十六日午前十一時から大臣室において各國大使、同午後二時三十分から各國公使、代理公使等二十名の外國使臣に對し各五分宛の初接見を行ひ新任の挨拶を交すと共に今後の外交方針に就き諒解を求めた

宇垣總督 陸藏相を訪ふ

【東京十六日發】宇垣朝鮮總督は十六日午前九時陸相官邸に寺內陸相を訪ひ上京の挨拶、統治狀況[illegible]見を交換した

【東京十六日發】宇垣朝鮮總督は十六日午前十時藏相官邸に馬場藏相を訪ひ本年度朝鮮總督府豫算其他に就き説明し種々意見を交換した

[illegible]朝鮮を主とする最近の對ソ問題に付き意見の交換の上同十時辭去した

中川總督も有力な候補

勅選六名を補充

【東京十六日發】勅選議員の缺員は九名に達してゐるので政府は特別議會前に其の一部を補充すべく目下廣田首相の手許において人選を進めてゐるが、今回の補充では六名位を限度とし三名位を殘して置く方針で、岡田內閣からの引繼ぎ分として小原前法相、白根書記官長、大橋前法制局長官の三名は動かぬ所で吉田調査局長官任命と同時に[illegible]されるものと觀られ、而して其の他の有力候補者は左の如くである

日本銀行總裁 深井英五
興業銀行總裁 結城豐太郎
前滿洲國總務廳長 遠藤柳作
臺灣總督 中川健藏
前駐支大使 有吉明
法學博士 下村宏
實業家 伊藤次郎左衛門

辭任說を打消し…

松岡滿鐵總裁の入京

【東京十六日發】松岡滿鐵總裁は十六日午前七時十分東京驛着上京したが車中に於いて「噂さが辭めるといふ話か？それは言葉が今度と共に全くの支那大使になるなどと云ふ事もあるし、やないか、辭める事になつてゐるのでなくて辭めて貰ひたいと云ふ希望なんだらう」と注目されてゐる滿鐵問題に觸れ、しかし鮮かに打消したが上京直ちに午前十時寺內陸相と會見した事は注目されてゐる

(寫眞は松岡總裁)

米日爲替小緩騰

【ニューヨーク十五日發】本日の當地市場における米日爲替は一仙方小緩騰の二十八弗九十二仙と引けた

滿洲國と冀東政府

相援條約を締結か

强力な赤化防止地帶 設定の要に迫る！

【新京十五日發】滿洲國及び冀東政府間の友好關係は今回の池宗墨冀東政府外交部次長の通州政府[illegible]に今回の池[illegible]使節の新京訪問に依り兩國交に不可分の意義を深めたが滿洲國は更に一步を進め兩國永遠の親善關係を樹てて東亞の平和を確保するため兩國間に相互援助條約を締結すべしとの見地から愼重なる攻究を進めるに至つた、卽ち四圍の情勢を見るに赤化の脅威は新疆省を席卷して共產軍の山西侵入となり、更に外蒙の赤化[illegible]北支は完全に赤色地帶をもつて包圍されるの危機に瀕しつつあり、此際に於て冀東政府[illegible]作を施し强力な赤化防止地帶を設定することは絶對不可缺とするもので、本條約交渉は近く開始を見るものと察せらる、[illegible]の條件は[illegible]有交渉の標に[illegible]するの他なしとされてゐる

滿洲國の如き隆昌を

冀東政府も熱望

遣滿使節スニ[illegible]

【新京十五日發】冀東自治政府の遣滿使節池宗墨一行は十五日入京、新聞記者團に對し左のステートメントを發表した

今回冀東自治政府長官殷汝耕の代表として遣滿使節國の使[illegible]

[illegible]一つは國境軍に[illegible]する事で他は滿洲國皇帝陛下に謁見する事である、山海關を越過以來車窓より見た滿洲國內の有樣に眞に平和に滿ち新興の躍動たるものを見た、一方河[illegible]

[illegible]り人民は[illegible]ある、此の秋に[illegible]を樹て[illegible]國を建立した[illegible]の民衆に[illegible]

皇太子殿下 行啓記念日

御沙汰書奉讀式

總督府 十六日午前九時から總督府正廳において勅任官以上各長官集合の上第十三回皇太子殿下行啓記念式を執行、同日木原官房長及び總督府各官より[illegible]奉讀した

新竹州廳 【新竹電話】新竹州では十六日午前十時より州會議事堂にて皇太子殿下行啓記念式を執行した

[illegible]

大正十二年皇太子殿下臺灣行啓の際[illegible]

天機、御機嫌を 中川總督奉伺 中川總督は十六日[illegible]

滿洲、內地へ二名宛

地方長官を入替

【東京十六日發】地方長官の異動に依る轉出は既報の如く大體內定せる佐上北海道、鈴木京都、官房新潟、阿部靜岡、富田島根、中谷鳥取、田口大分、井野宮城、[illegible]府縣知事の外に更に二名位が滿洲國へ入替ふることとなり先年內地地方官中より赴任した滿洲國民政部民務司長及びハルビン特別市政公署[illegible]に何れも內地地方官と[illegible]

して轉任しその代りとして勤任級より二名が滿洲國に送ることとなつたので合計地方長官の名簿は十名位となり其異動範圍は愈々以上の廣範圍に亘ることとなつた、而して滿洲國へ送るべき人物に就ては勇退組と異なり新進氣鋭の優秀なる人物を推す方針を以て軍部側と折衝を進めてゐるが[illegible]

北海道長官に[illegible]
[illegible]

人事

▲清水喜重氏(遞信省電氣局長) 十六日來臺(鐵道ホテル)
▲井上海軍大佐(軍令部附) 十六日基隆より高雄へ、十八日シャムに赴く
▲堀內利吉氏(陸軍衛生材料廠[illegible]技師) 十六日來臺(鐵道ホテル)
▲鳥居信平氏(臺灣製糖重役) 十六日內地より歸臺
▲櫻井省吾氏(大倉土木臺北支店技師) 十六日來臺(朝陽號)
▲池田意一氏(三井物產臺北支店長) 十六日門司より乘船十八日歸臺の由
▲柴田文次氏(橫濱木村珈琲店主) 十六日新竹より來北(鐵道ホテル) 十八日內地へ
▲齋藤大氏(三井合名文書課長兼臨時調查課長) 十六日午後臺南に往復
▲松平慶秋氏(臺北電話局電務課長) 十六日臺南より來北(吉野)

會事

▽金融會議 十五日の同會例會にて臼島理學博士の「宇宙の話」[illegible]

無絃琴

七十數回の權[illegible]祭から歸[illegible]した須田[illegible]

[illegible]十限長、例の如く非常な元氣であるが、噂くはあるし或は安泰[illegible]ところ多少參つたらしい▲二・二六事件はダバオで聞いたさうだ、ところで[illegible]のは[illegible]

その日その日

○

內務省の人事室、官部式に每年期を定めて異動させるといふ案は確の一案としても[illegible]

○

廢止論者といふ論のつづれから大きく[illegible]百出、[illegible]以上の何ものかである

○

[illegible]

○

太平洋を隔てて日米兩國民が本當に[illegible]で握手するなら結局の實現、何でもなし

○

松岡洋右君の駐支大使なんか、殺者としても千兩、[illegible]實現できるや否だ

○

ダバオの土地問題でも一人が日本人の名を[illegible]

○

[illegible]

七人連作 ドンドン閣下 (76) 空の巻 吉本三平

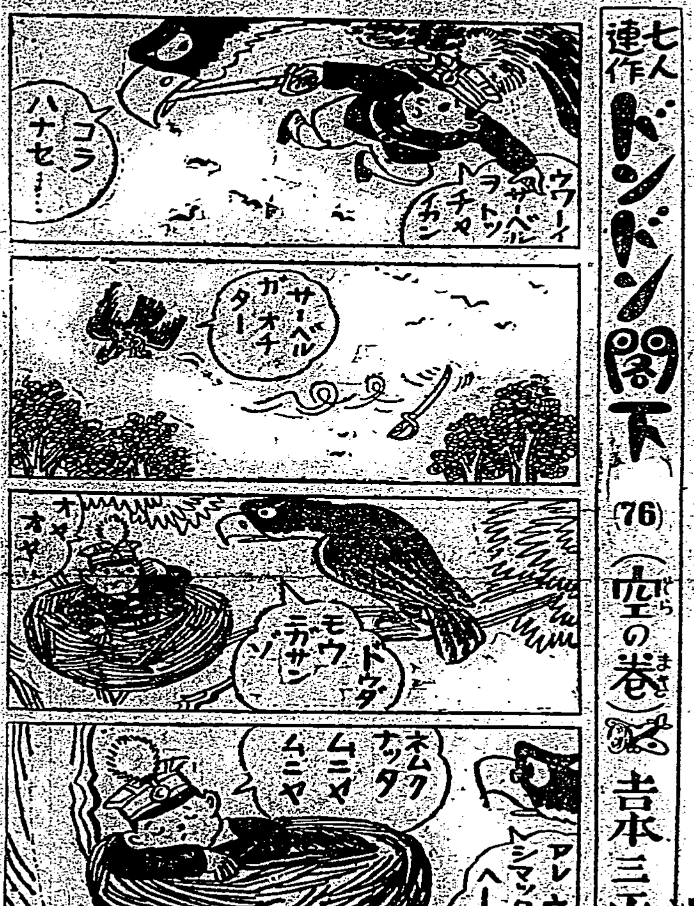

結婚機構 (135)

近日上映

細田源吉 作
大橋月皎 畫

光は躍れど (11)

「阿部は私と結婚するつて言つたんですけど、あれからつても、もう結婚の〻の字も云ひ出さなくなつて……」

と、鄕子はいつか美枝子を姉かなぞのやうに、心から訴へるのだつた。

「そんな阿部さんかしら？ 昨日、ちよつとお逢ひした時、あなたと一緒になつて幸福だつていつてらしつたわ……だから、きつと阿部さんはいい時機をみてらつしやるんぢやない……？」

「でも……」

鄕子はうつむいて云つた。「……なんか、もう男が信じられなくなつて……」

「だつて、阿部さんはわりに親切なところもあると思ふけど……あなたをあの方が不幸に陷入れるとは思つて、あなたを不快にする[illegible]

「……」ふけど……」

「なにか、新子さんに對して、大町のことにふれたくない感情を起させたんぢやない？」「つの邪推なんだけど……」

「……」

唯、鄕子はうなづいたが、そのことには同感だつた。なぜなら新子のさわいでゐる伴太郎の居所が知れたといふ今、急にみんなを出しぬくやうに新子を溫川へ戾して了つたではないか……。

唯、鄕子としては、今の今迄そんな風にはつきり考へを決めなかつただけだつた。

そこでこれから新子の將來をどうするかといふことが、二人の間の惱ましい問題となつた。なにか當人が溫川の方へ戾つて行つたのだから……そして對手の伴太郎がそれと知らずにここの邸へ訪れて來る約束なのだから……。

「伴太郎さんへ、新子さんが溫川へ歸つたつていつたら、それでほつとしちまふでしよ！ それが心配なのよ！ 新子さんが自分で溫川へ歸つたことがわかつてるんだし、新子さんの氣持を汲んで、一度は伴太郎さんと會はせてやりたいし……」

と、どこまでも美枝子が案じ顏で云つたが、しかし伴太郎その人の鄕子に對する態度には觸れまいと苦勞した。昨日、久々で逢つた伴太郎が、同道した鄕子の前で、まるつきり他者のやうに沈默してゐた姿が、思ひ浮かんで來て仕方がない……。

そこへ女中が入つて來て、一應美枝子の許しを求めてから、若い來訪者を案內して來た。

貧相な顏の下げ方をした伴太郎は、相變らずヤマの人つた背廣を着て、マセた落ちつきをみせた。

彼は一寸悪り新子の成行を聞かせられると、

「あ、そんなに[illegible]ここになるんぢやないでせうか。」と、暗い顏になつた。

「え、私も、いろいろ考へてはみるんですけど……自分の方からあの人をどこ迄も愛してみようと思つて！一度、あの人と切れない關係となつた以上は……」

この四日は、たしかに美枝子を憂鬱にしてしまつた。ほんとうをいへば、ここにも女の悲しさから、みすみす不幸と知りつつ、その不幸をすこしでも明るい幸福の方へ押しすすめようとしてゐる。

それだつて、果して幸福な愛を結び終はせるかしら？

そんな風に美枝子は、ひどく懷疑的であつた。それにつけても、「私だつて、大町に愛情を持てないのが不幸だと思ふわ！」

からうつけに云つた。「……大町は、ほんたうに私を愛してゐないの。あの人は、唯私が女であるつてことだけに興味を持つて[illegible]いの！だから、私でない他の女にだつて、すぐ同じやうな興味が感じられるんだし、手つとり[illegible]ないの！

[illegible]大町は新子さ[illegible]い異味を持ち出したんぢやないかしら？こんなことい[illegible]

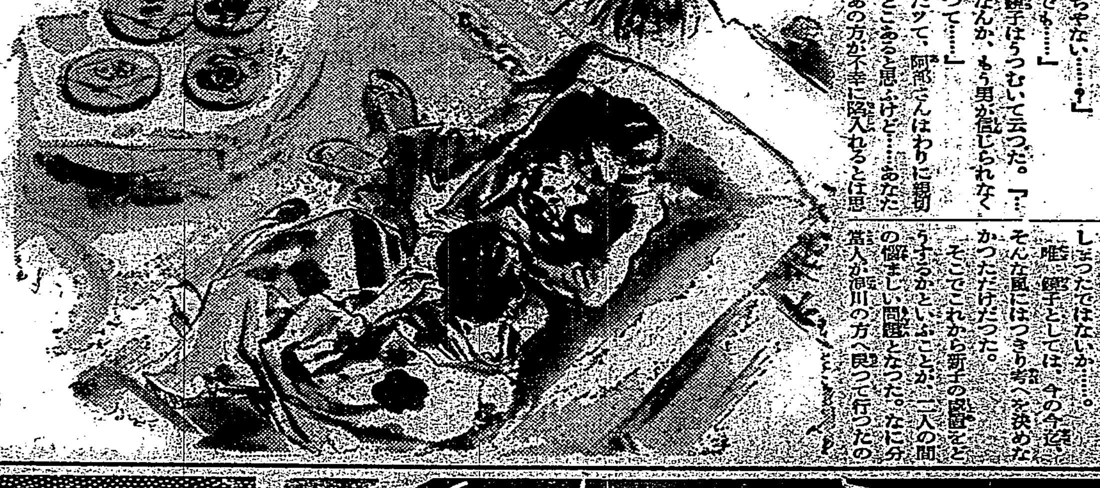

愛用者御優待

美と幸の懸賞

專賣特許 パパイン酵素應用 藥用クレーム

陽春の光りを浴びて

永遠に輝く珠玉の女王はダイヤモンド
永久に甦る美容の女神はアモンパパヤ

特殊强力な藥用の效力によつて皮下深所の色素に作用し新陳代謝がとても盛んになつてソバカスやシミが取れ吹出物分解作用でニキビが速となつて消えてしまひます。

今度こそどうか巡り來る美と幸の喜びのため アモンパパヤを御愛用下さい。左の規定で大の御贈呈をします。

(に言ひたいに私が取る)

懸賞御應募の方へ

問題 [illegible]
用紙 [illegible]
宛名 [illegible]
締切 [illegible]
發表 [illegible]
賞金 [illegible]
右の愛用者へ名名前と御年令を[illegible]知らせ下さい
アモンパパヤの外箱の天井[illegible]
貴方の御住所姓名を明記して左記本舗宛[illegible]
昭和十一年四月末日到着迄
本年八月廿日迄に[illegible]
正解者多數の場合は抽籤による

◆賞品◆
ダイヤモンド入指環 プラチナ臺 [illegible]品製特店計時部服 一人一名[illegible]に呈進
ラツキーリング 美と幸の福守護 毛に金の帶指輪 一人[illegible]に呈進
ケイフ 鏡(ふきん)外金部の方に進呈

▲[illegible]
〆切迫る

アモンパパヤ

東京市[illegible]
合名社 杉田商店
電話下谷 [illegible]
振替東京七六四六一番

マルピン
化膿性腫物の セナチジン・ルパスタ
豫防と治療に

適應症 [illegible]
定價・送料 [illegible]
各地藥店にあり
大日本製藥株式會社

デシエ遂に落ち
皇帝陛下都落ち
月眉屋上高く伊國旗飜る
エ國敗退す
エ軍に致命的打擊

【アスマラ十五日發電通】イタリー軍麾下のエリトリア土民軍は十五日拂曉エチオピア中央部の要都デシエ市の四方の入口より闖入し同市を完全に占據した、市内ゲツビ離宮を總司令部として滯在されてゐたハイレ・セラシエ陛下には敵軍の占據に先立ち早くも都落ちせられ伊軍は同離宮屋上高くイタリー國旗三色旗を掲げた（寫眞はエ國皇帝）

【ローマ十五日發同盟】イタリー遠征軍は十四日深更より十五日拂曉にかけ遂にデシエを占據したデシエは首都アヂス・アベバ北方百五十哩に在る要衝で同地の陷落はエチオピア軍に取り致命的打擊である

勝ち誇る伊國政府
占領を公式に發表

【ローマ十五日發電通】イタリー政府は十五日午前イタリー軍はデシエを占領せる旨公式に發表した

首都アヂス・アベバも
愈よ數日内に陷落か
伊軍當局言明す

【ローマ十五日發同盟】軍事専門家の見解に依ればイタリー軍がエチオピア國の軍事的心臟デシエに最後の止めを刺した結果南北兩軍の主力部隊が首都出發以來宿望の地アヂス・アベバに於いて劇的再會を遂げるのも二週間の中と觀測せられるに至つた、イタリー軍當局もアヂス・アベバの陷落が數日の内に迫つた事を確信、十五日午後左の如く言明した

遠征軍がデシエを占領した結果南北兩軍は數日中に首都アヂス・アベバに入城することとならう

デシエからアヂス・アベバ迄の道路は非常に坦々たるものであり軍隊の行動も今後は迅速に運ぶ譯である、南方ハラールに肉薄した南軍も略々北軍と同日或は北軍より先に入城する事になるかも知れない

伊國聯盟を通して
對エ講和交渉に決す
交渉に入る先決條件二つ

【ローマ十五日發電通】イタリー政府特使アロイジ男は十五日午後ゼネバに到着したが當局外交關係方面では同男の出發に先立ちムッソリーニ首相がアロイジ男に對しイタリアが十三國委員長との折衝に際してはイタリーは聯盟を通じ講和交渉に入るに先立ち次の條件として

一、對伊制裁の撤廢

一、イタリーは侵略國なりとの決議を取消すこと

の二項の實施を必要とする旨を強調すべしと訓令したものと察せられてゐる、即ちムッソリーニ首相はエチオピア軍事行動の中止は[illegible]講和條件を通じて講和交渉を開始するに決しその講和條件をアロイジ男に提示せしめたが同男は先づ上述二項件の確約を要求するものと見られてゐる

對伊抗爭は
極力回避する
佛三巨頭會議

【パリ十五日發同盟】サロー佛首相、フランダン外相、ボンクール聯盟相は十五日午後十三國委員會に臨むフランス政府の態度につき重要協議を遂げ政府としては一方に[illegible]他方に對伊制裁に關しては出來るだけイタリーとの[illegible]避するに決したと解さる、三巨頭會議の決定したと傳へられるところ[illegible]

勅使御差遣
幣帛料下賜
故久保田男の餘榮

【東京十六日發】長き患ひ[illegible]去る十四日逝去した故樞密顧問官久保田讓男の生前の勳功を思召され十七日執行される葬儀に先立ち十六日午前十時勅使入江侍從を小石川久保田男邸へ御差遣靈前へ幣帛料を下賜あらせられた

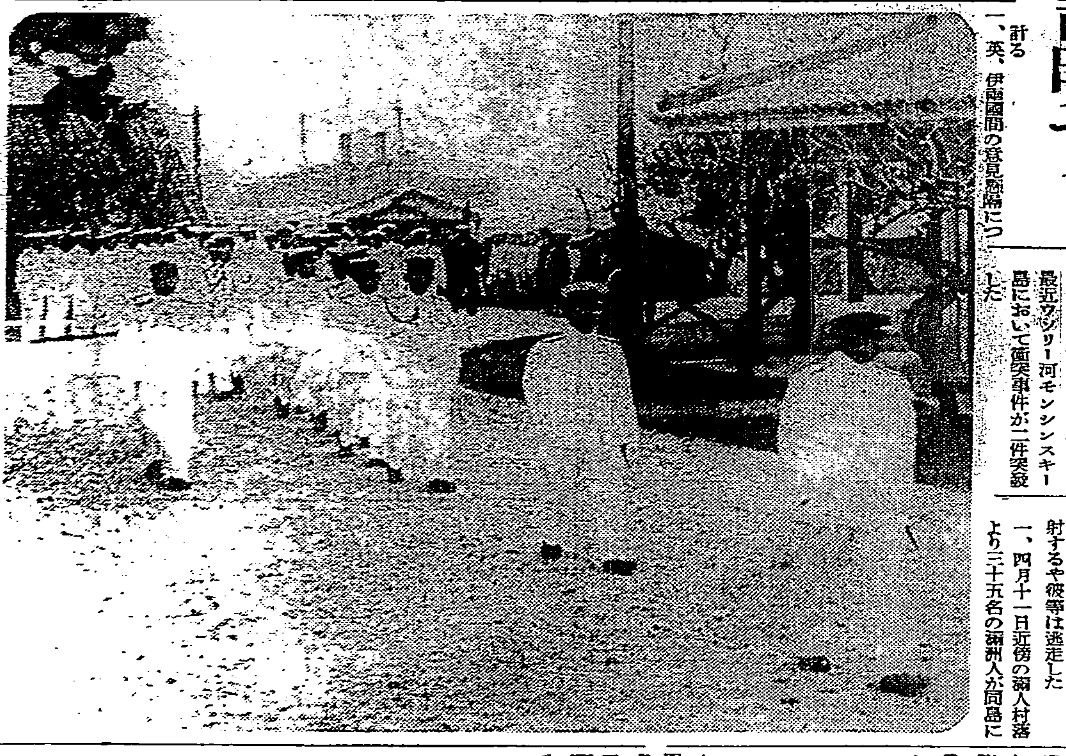

末次特命檢閲使馬公要港部へ[illegible]
同一(先頭和田司令官二番目末次大將)[illegible]

烏蘇里方面の
二の衝突事件
ソ聯政府の發表

【モスクワ十五日發電通】ソ聯政府は十、十一兩日に亙るウスリー河三角洲における滿ソ兵衝突事件に關し十五日左の如く公表した

最近ウスリー河モンシンスキー島において衝突事件が二件突發した

一、四月十日滿洲人樵夫七名は五名の武装兵士護衛の下に同島に來り樹木を伐採してゐたがソ聯巡邏兵が之に近づき警報を發射するや彼等は逃走した

一、四月十一日近傍の滿人村落より三十五名の滿洲人が同島に[illegible]

ムッ伊國首相の
強硬方針を傳達
駐佛伊大使佛外相と會見

【パリ十五日發同盟】駐佛伊太利大使チエルチ氏は十五日午後特にフランダン外相を訪問、十三國委員會に臨む伊太利政府の方針を披瀝し重要協議を遂げ左の如くムッソリーニ伊首相の強硬方針を傳達した

一、伊太利としては飽く迄東阿膺正國策に邁進する決意である、從つて伊太利政府の方針と相容れぬ聯盟の干渉に對しては斷乎對抗する用意がある

一、伊太利はフランスの對獨政策を支持、西部國境保障に積極的に參加するものではないが其の前提として先づ聯盟の對伊制裁の撤回に就き十三國委員會に於ても指導的態度の一歩を執られ度い

一、對伊制裁については出來るだけ[illegible]いては兩國政府直接折衝に依り其の緩和を期待し佛國としては兩者の抗爭に深入りせぬやう慎重なる態度を持す

けイタリーの要望に從ひ斡旋する樣に伊エ和平交渉が其の端緒についた時期を期し對伊制裁を撤回するやう努力する

壽府の政界
活況を呈す

【ゼネバ十五日發電通】イタリー代表のゼネバ入りとともに當地政界は果然活況を呈しアロイジ、ロツコ兩イタリー代表、マダリアガ十三國委員長、アヴノール聯盟事務總長は午後六時十分より一時間に亙りイタリー側提示の講和條件を討議した

愛子眠る白馬岳に
遭難防止の指標
池田卓一氏私財を投じ建設

【東京十六日發本社特電】東鐵スキーツアーの隊員府立一中補習科生徒池田湧一君(一〇)が去る五日北アルプス白馬岳八方尾根にて吹雪の犠牲となつて散り果てたがこの悲報を聞き臺灣から駆付けた三井物産臺北支店長の嚴父池田卓一氏は葬式萬端を濟ますや社務の爲め急遽十四日夜退京したが池田氏は最愛の長男を失つた深い哀みの實感から同じく子を持つ世間の親心を慮ふ餘り私財を投じて冬の白馬に遭難防止策を講ずることとなり東鐵側でもその志を受けることとなり目下その具體案に就き協議を重ねてゐるが大體冬の白馬にヒユッテを建設するか或は指標を新設して池田氏の意思を尊重し併せて故湧一氏の尊い犠牲を意義づける事になる模様である、同池田氏の離京後は[illegible]中野武二氏が東鐵側と協議することになつた

近づき來り發砲したので巡邏兵が應射するや逃走した

情婦殺しに
懲役六年

去る九日殺人、死體遺棄の罪名で臺北地方法院刑事合議部の公判に附せられた情婦殺し新竹州竹東郡北埔庄[illegible]公判に於て頑強に[illegible]求刑あつたが、十六日[illegible]裁判長は被告に懲役六年の判決言渡をなした

末次大將一行
十八日高雄着

【高雄電話】海軍特命檢閲使末次大將一行は鳳山海軍無線電信所檢閲の爲め十八日午後四時[illegible]にて馬公より來高するが、同四時半上陸し海軍用地視察高雄神社に參拜の後壽山館に泊十九日午前八時十分壽山館發三塊厝受信所、鳳山送信所を檢閲後屏東に向かひ同地視察後午後四時二十分高雄に引返し直ちに臺南へ向ふ豫定

犬養健代議士
昨夜收容さる
買收の確證擧がる

【東京十六日發】十五日正午突然岡山地方裁判所檢事局に召喚取調べを受けてゐた岡山縣第二區選出政友會代議士犬養健氏は午後九時遂に行政處分に附され岡山刑務所に收容された、右は選擧當時[illegible]の運動費にかけられた買收嫌疑に因る確證を握られたものと觀られる

盛京丸基隆入港
密渡航者送還

【基隆電話】商船北支航路盛京丸は豫定より一日遲れて十六日朝基隆に入港したが乘客三百十名中に[illegible]支那人渡航者が[illegible]二百三十名であつた、同船で福州の我が總領事館から臺北市太平町四ノ七八蔡呈發(二〇)が送還押送されて來たが彼は曾て福州で在留禁止處分を受けた身なるにも拘らず昨年十一月大膽にも基隆八尺門から發動機船で對岸に密渡航し[illegible]の用心棒やピストル強盗等を働いてゐたもので證據品として[illegible]一挺實彈六發が附けられてゐた

日本と伯國間の
無線電話開通
十五日外務次官室か[illegible]

[illegible]

千島人某會社に
詐欺事件[illegible]

[illegible]

開校した無產花嫁學校

五十圓で家計を切り盛り出來る堅實奥さん養成の「無產花嫁學校」は、十日午後一時東京目黑區下目黑の警察官家庭婦人協會の樓上で晴れの開校式を擧げた、六百八十名の志願者の中から早くも入學難の難路を經て來た未完成花嫁六十三名、それと附添のお父さんお母さんがズラリ並んだところは壯觀である、校長の安達謙藏氏夫人ゆき子さんの挨拶について本田とよ子さん、市長代理等の祝辭あり、同三時目出度く開校式を終つた（寫眞は安達ゆき子校長の挨拶）

實業學校教員
檢定試驗

本年度施行の第十六回實業學校教員檢定試驗は六月十七日から開始されるがその學科目次の十五科目である

機械、電氣、建築、應用化學、圖案、耕種、蠶業、畜產、農藝化學、農業經濟、商業要項、簿記、商業算術、商業英語、珠算

出願者は成るべく四月二十二、三日頃までに住所地の所轄に願書の提出を要すと

岩松司令官
宜蘭へ

[illegible]

臺北市議有志特殊施設を視察

臺北市會議員の有志二十名は十六日午前五時市役所に參集、[illegible]青田[illegible]などの案内で大稻埕の[illegible]市場等の實況を視察し午前六時半解散した、尚來る十九日も早朝より[illegible]等の市の特殊施設を視察する筈であると

四つ子を產む
母子共に健全

【新竹電話】竹南郡[illegible]昭和六年六月前夫に嫁し爾來四人の女子を擧げてゐるが今回又もや姙娠し去る十四日午前六時頃[illegible]九時頃一男三女の四ツ子を生んだ今の所母子共に至極健全であるが四ツ子とは稀らしいと附近の評判である

臺北競釣會
十九日淡水で開催

第十六回臺北競釣會春季大會は來る十九日淡水に於て十一[illegible]の下に擧行する事は既報の如くであるが同大會に對し各方面より賞品として多大の寄贈品あり、[illegible]寄贈品集りつゝあるが、[illegible]

住好會演奏會

住好會春季演奏會は十八日午後六時半から臺北市明石町[illegible]で開催する

ラヂオ

▲子供まで、アナタと呼べば[illegible]行頭をまねてゐる、どうか[illegible]ね(國七)▲子供の時間に東京音頭を堂々と歌ふのはどうか(非教育生)▲二中及び國民中學の新入生中内地人は僅かに小數だつたといふが實際か(父兄)▲成淵學校にも制服が欲しい生徒が自然に歪むやうになる(店主)▲野球の實況放送中、中途で切斷されるのは困る(フアーン)▲ブルドック純粹な社の種付希望者ありませんか(畜生)▲臺北驛に生蕃寄手がをるといふがほんとうですか(何生)▲大正町の二十八歲になる女の方に面談致したい(西門町西川)▲茂庭餘太郎氏宛基隆から[illegible](日東臺北支店)

あすの天氣

(臺北測候所發表)

臺北地方 南東の和風晴後曇

北部一區 南東の和風晴後曇

東部一區 南東の和風晴後曇

西部二區 北の和風晴

南部二區 北の和風晴

概況 十六日[illegible]

案内

書籍 常用語辭典 [illegible]

醫院 小林醫院 [illegible]

內地土產 たんかん 桐田商會 臺北榮町

三共舍 臺北榮町四丁目

蜜餞と新高飴

世帶道具 經濟カマド [illegible]

寫眞 オリエンタル 臺北市榮町 [illegible]

新銳 カメラ特賣 臺北市榮町 [illegible]

樂器 中古オルガンピアノ 臺北老松町[illegible]

料理屋 生そば 辨金京町店 壽し [illegible]

北蓄音器 大石蓄音器店 臺北市本町三丁目[illegible]

時計眼鏡 和田はメガネ專門 [illegible]

メガネ專門 日光堂 臺北市表町[illegible]

洋服 洋服の拾ケ月拂 [illegible]

雜件 コークス卸小賣 [illegible]

大 [illegible]

電話賣買 商品發債 [illegible]

土地家屋賣買 [illegible]

電話廢止 [illegible]

ホーロー看板 [illegible]

一等玄米精乳と牛乳 [illegible]

計理士 一般 [illegible]

軍用犬 [illegible]

春は櫻の下で……浮かれて踊りやんせ
花に浮かれて
さくら祭
林伊佐子
新橋喜代丸
タイヘイレコード

登録商標
金鳥かとり線香
台湾發賣元 台北台南基隆 西村商會

あのひとものこともとひの
今日の人は皆ん[illegible]
ラランポマード

喘息
アストモリジン
喘息治療劑
要効的確! 一筒よく發作を鎭靜し安眠を得せしむ
發賣元 大阪[illegible] マルカ商店

忘れちやいやョ
唄 渡邊はま子
ビクター

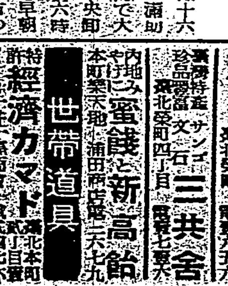

「ネエ」から「忘れないでネ」とキユンと抓られたあのゾクゾクする感じです……この唄は[illegible]
A面「ホの字の唄」
ビクターレコード 五三六二三

紙衣祖師 (84)

吉川英治作 山村耕花畫

法敵篇

七花八裂 (六)

一方、佐渡はどうしたらうか。彼が父の安梁房とわかれて取つた途も、元より飛翔でない筈はない。

いや、佐渡のはうは、もつと酷かつた。

『阿彌の稽古御房へ――』

と、彼は疑いなくそこを目ざして人里へ降りて行つたので、忽ち、捕吏の眼にとまつて、

『風ヶ谷の稚僧――』

と、まるで惡魔のやうに追ひまはされた。

逃ぐ東山のふもとの方まで、彼は奔け走つて、山林の中へかくれたが、そこは甚に、捕吏の出以上に、危險な地域であつた。なぜならば、念佛門の敷地だからである。東山の山附にには、この附近へ

世々谷の一名が逃げこんだと聞くと、再び立つて、山狩に命じてゐた。――その人々の聲高に云ひ交して通る言葉を聞いて、佐渡は、東山の窮鳥や、この館に来て、仕返しの志を遂げようとしつつある彼等の眼をまさぐつと見た。

「この分では、智見御房の何處のお住居も、何うあらうか」

と心許なく思ひながら、深夜、山林からそつと出て近づいてみると、果して、逆く竹や塀で圍を作つて、そこへ通ふ道には、官の見張が立つてゐる。

河原づたひに、彼は、洛中へまぎれ込んだ。そして、噂を聞くと、市中は沸くやうな騒ぎなのだ。そして、口々に、

『御叡正じや』

『念佛は、一言も』

『ああ、當然』

『それ、正かつに口へ出すと』

輩々と、入合はそのののしてゐる。彼等下は、なぜ念佛を口にすれば國法にふれるのか、分らなかつた。――つひ數年前には、聖きるたりまで公されて、その法話を聞し隨ひ、又、雲上や多くの都人がすべき入念てで、慶つてせ、これこそ人生最寳

のかがやきと仰ぎ唱へた念佛を。それを、口にしても、國法の犯人になる。――どうしても解かれない疑ひだつた。

さうして、御所の陽明門の前あたりを見ると、龍樓か、ここにも警衛々と立つてゐて、傍らの武者溜りには、伊賀判官末貞とか、周防民部などといふ人々が、市中警備の奉行となつて、夜もあかあかと篝や焚火に冬の月をいぶしてゐるのだつた。

『こく』と時折その前を通る人影は、槍の光を見て、遠く足を避けて歩いて行つたり、又、高札の前に立つて、

『さいこつちやなあ』

と、歎息と共に睨んで去るもあつた。

――と、一人の男が、頭から法衣を被つて、足には破れた草履を穿き、ちろりと、奉行の武者の武

と、人も無げに通つて、

『――堅土立高ければ、七寶求むとどまらず。世は未だ！ 娑婆邪』

と誦じやうに、月へさけんで、悠然と歩みをつづけて行く。

『やつ、何奴だ！』

判官末貞は、その聲を聞いて、

『捕へろ！』

と呶鳴つた。

その叱咤を、後ろ耳で聞きながら、先へゆく法師はまだ足も早めず、大きな聲に抑揚をつけて傲然の聲を詩のやうに咆哮りつづけてゐた。

『――大千衆み多けれど、五蘊身くも現じける、五蘊身くも現じける……』

そして、腹の底から、二聲――

南無阿彌陀佛！

南無阿彌陀佛！

『待てッ！』

と、武士たちが、槍をそどらして追ひかけると、

『わしか』

と、法師はくわつと蛙のやうな眼を振り向けた。

今週の映畫

コンクール賞の「噂の娘」

成瀬巳喜男作品

▲P・C・Lのオール・トーキーで、全日本コンクール賞を獲得した成瀬巳喜男の會心の作品。千葉早智子と梅園龍子が、性質を異にする姉妹に扮し、汐見洋、伊藤智子、御橋公、大川平八郎等がそれぞれ重要な役を演じて物語を纏つてゐる。撮影は鈴木博。

▲時代に取殘され、あがき苦しみながら、やがて衰亡の道をたどつてゆかねばならない階級の内面が心憎いまで成瀬の腕で描かれてゐる

▲物語は、鳥羽屋の老舗酒屋から初まる――當主健吉(御橋公)は、妻に死に別れ、妾のお葉(伊藤智子)におでん屋を開かせてゐた。この家の娘、邦江(千葉早智子)と紀美子(梅園龍子)は腹違ひの姉妹だつた。しかし紀美子は自分がお葉の娘であることを知らず、我儘に育つてゐる。祖父啓作(汐見洋)は昔の生活が忘れられず、時に酒いでは鼻を連れて歸る始末、かうした家の中で、姉の邦江は家計の一切を仕切つてゐた。

▲お葉と父と紀美子三人の水入らずの生活をさせたいと、しとやかな邦江は進んで婿入を決心し、見合をする。ところが當の新太郎(大川平八郎)は介添役の紀美子に心ひかれ、遂に結婚にまで進む。しかも紀美子は姉の心も知らずお葉は輕蔑するとお葉を罵るあまりの事に健吉は「それがお前の母さんだ。挨拶しなさい」と敢へる

▲が、紀美子は尚反抗する。いやですと。その時、刑事が来て健吉を引張つてゆく。惡いと知り乍ら酒に水をまぜてゐたのだ。『すみません』と頭を下げる健吉に、父の啓作は『いいとも、いいとも、なるやうになつただけだ』と慰める。

▲――われわれの周圍のどこかで繰り返されてゐる物語である、成瀬調を樂しむべき佳篇――十七日より新世界館

興太者と若夫婦

野村浩將作品 蒲田オール・トーキー

▲松竹蒲田の濃厚な明朗トーキー、三井の抜けた後を花村千恵松が入つて、例の阿部正三郎や磯野秋雄と共に、フアンに焦がれてゐる野村監督獨得の名物語の一つだ。坪内美子、坂本武、飯田蝶子と云つた顔觸れが應援してゐる。

▲同時上映は、松竹京都サウンド版、大曾根辰夫監督の『木曾の紅葉』、高田浩吉、堀内淳子の主演

―タイゲキ上映中―

臺日俚謡

△島の都け明るいネオン雷山は櫻に酒の春 臺北 光龍

△飛べぬ毛蟲と嗤うた蛇を蝶で見返す春をまつ 臺北 三星一

△口にするよな强氣もなくて夢が濡らした泣黒子 臺北 光龍

△島の娘を泣かせた舟が沖の霞に消えて行く 北埔 獣歩

△嫁に行く日の島田の重さお下髪の夢を追ふ 基隆 一夢

△春が來たのか柳の下を浮いて流れる都鳥 臺北 佳朗

△同じ散るなら新戦場へ惜しや若氣の山櫻 臺中 圖鍋

最近著の雜誌

▲觀音さま(三月號)▲講演(第三百十九輯)▲一味(三月號)▲大亞細亞通信(第八十六號)▲札幌農林學會報(三月號)▲新興建築會誌(二月號)▲政界往來(四月號)▲寶酒(三月號)▲明倫新報(三月號)▲つはもの(第五百三十六號)▲復興文教(三月號)▲自動車界(三月號)▲言論問題(三月號)▲ローマ字世界(三月號)▲寶島米報(三月號)▲協和(一六六號)

名家敗退將棋 (五)

(山北氏二回勝三回目)

香落 六段 △山北孫三郎

四段 ▲鈴木禎一

▲二四歩△一七と▲一四と△二二大角▲三三歩成△六四香▲六五桂△同香▲同飛△三七歩成▲…九

▲鈴木四段曰く 二四歩は突捨てゝ置くべきであると思つたが實際は考へが充分でなかつた當然飛角の働きを重くするやう努力すべきであつた

△山北六段曰く 二七とは受けてゐてはなはだ危險が加はりさうに思ひ、と金の働きを利かしましたが六四香は六五桂と受けさせ同香と交換して敵飛の形を變へさせ角の活躍をはかる考へで前から狙つてゐました

▲鈴木四段曰く 五九銀は敵に二つのと金を譲られたので敵な味とはなつたが辛抱する以外に方法がありません

◇大崎八段講評 鈴木君の二四歩は緩手であつた當然一四もと角に當て二六角三八桂と指すべきで三五角なれば三六歩で充分であるし又三八桂の時六四香と飛に當てられれば二六桂、六六香同角でまさつてゐる文に四七とは鋭く見えてもと金の働きは非常に敵に弱くものでいづれの指方よりも勝つてゐる山北君の二六香は前からの狙ひで三七歩成の局を作り譽をはかつたに當然ではあるが初心者の…べきである

赤秀特命檢閲使馬公要港部へ上陸司令部に向ふ (先頭和田司令官二番目末次大將)(馬公要港部檢閲濟)

マルツエキス 甘いのみよい
コドモの便秘…に 牛乳やミルクで育つ赤ちやんは便秘し易いものですがマルツを少しづゝおあげになると、とても調子が良くなります

今も 昔も
效能で賣れる 七ふく ひゑぐすり
効能 逆上を引下げ便通をよくし 梅毒其他諸毒を下す
藥價 半週分廿五錢 三週分一圓卅錢 一週分五十錢 五週分二圓 ▲送料十錢海外四十二錢
大阪高津表門筋 本家七ふくや伊藤長兵衛
振替大阪九七三・電南七二九

●齒痛に頭痛はガオガンに限る●

特撰銘酒 澤之鶴
もし飲るなら 名實共に灘の一等酒

純白ライト冷藏器
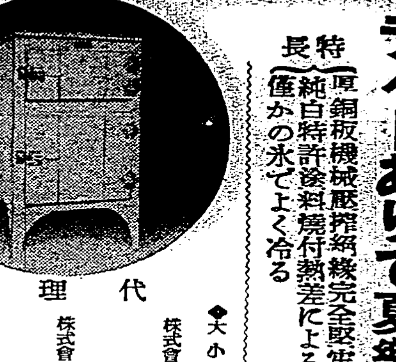
ライトありて夏樂し
特長 厚銅板機械壓搾紙綿完全堅牢衛生的 純白特許塗料燒付熱差による狂ひ絶對なし 僅かの氷でよく冷る
◆大小數種あり御照會を◆
代理店 株式會社 共益社 臺北市新起町一丁目
株式會社 共益社出張所 高雄市新濱町一丁目
(カタログ進呈)
製造元 合名會社 北山製作所

くさ吹出物 無刺戟安全で治りの早いアスターに限る

美い家庭工業 第一 株式會社

臺北市街圖 定價金五十錢 送料二錢 發行所 臺灣日日新報社 商事課

クロバークリーム レモン 先づお化粧下に荒れ止めに

菊牡丹かとり線香 品質絶對優良 すばらしいキ・メ 商標

素敵蚊軍の全滅!! キング香こそは皆様に満点の爽涼感を贈るもの
美しい蚊とりの王様 キング香 專賣特許
製造本舗 帝國除虫株式會社 海外代理店 三井物產株式會社

見よ 朝夕の一杯に培はれたる健康美!!
美味滋養 純良白葡萄酒 白玉ホワイトワイン
絶對に着色せず

濕布に優る
感冒 肺炎 肋膜腹膜炎 咽喉痛
エキホス
信用ある薬店には必ずエキホスの贈品あり
發賣元 株式會社 武田長兵衛商店 株式會社 鹽野義商店
製造元 二ノ巴合名會社 大阪市東區道修町

さくら祭

地方長官定期異動
內務省首腦部主張
大體每年三月間一回斷行

東京十六日電。潮內相。自就任以來。爲人事刷新。安道振肅之抱負實現計。目下着着進行地方長官異動工作。至當決定來二十四日。附諸閣議決定。乘此同大異動機會。果然地方長官定期異動論。湯淺次官。以下首腦部間。極力主張。潮內相。亦援異動案決定後。考慮其具體方針。即最近內務省內。人事停頓。與年俱甚。有爲人材。徒使沈滯於下。此等小壯官吏不滿。致使地方官界空氣不安。地方行政。影響頗乖。今後每年一回。大體三月頃。斷行定期異動。此或實現。沈滯之內務行政。當見一轉機云。

地方長官異動工作
北海道長官銓選似難

東京十六日電。地方長官異動。勇退知事之人。兩三日來。潮內相。湯澤次官爲中心。大進異動工作。其中有對內相自請勇退。有因內相交涉。而爽內諾。至十五日。略如既報。經已內定。加以送出滿洲國之人則知事級。約之十名。湯澤次官。成田事務長等。至十七五日夜深更。在內相官邸。繼行銓選。其主要之人。北海道長官一席。最難銓衡。至最後決定。不免多少曲折。即北海道長官。或轉筑川東京府知事。或由鈴木廣島。關屋拔本。篠原愛知各縣知事中。拔一轉補京都府知事。補館神社局長。東京府知事。早原愛知縣知事。新潟縣知事。或石黑岩手縣知事。川鹿兒島。金森山形縣知事。技一轉補。愛知縣知事或鈴木廣島縣知事。或關屋拔本縣知事。廣島縣知事或關屋本縣知事。或清水滿洲國民政部總務司長。早川鹿兒島縣知事。宮城縣知事。或齊藤埼玉。或石黑岩手。金森山縣知事。靜岡縣知事。或藤岡和歌山。城。中谷鳥取。福邑島根。田中大分。八道府縣知事而外。長崎縣知事。田中廣太郎氏。亦在勇退之數云。

米穀卸賣業
組合創成
十五夜發會式

大稻埕驛前及高砂本島人業現米卸賣二十二人中。是年卸誠設組合。往年至今。因昨年八軒運送店。販米穀趨落。負荷勞力工資。每千頓自二圓。昇爲四圓。近又欲徵收手數料二十錢。一週間以上五十錢。二週間以上一圓。諸現米卸賣業者。深感團結之必要。去十五夜六時。會於蓬萊閣創設臺北米穀卸商組合。擧發會式。加入者十六名。事務所置於錦記茶行。所以聯絡米穀卸商業者聲氣。防止業務競爭。席上黃逢時氏開會。同委調氏報告創立經過暨規則。選擧役員。理事長黃逢時。理事黃海江。鄭根木。葉調。與德發。陳水湛。張晴川六氏。每月十五日。欲開月例會云。

臺東鄉土館
貴重資料
以後自由參觀

臺灣博覽會地方特設之臺東鄉土館。博覽會閉會後。仍爲存置。現在爲貴重資料研究之對照。于地方的唯一存在。同館提供發揮同資價值。以全其使命。乃由前所解散之臺東出品協會受入。自本年度。以地方經營。經營維持。以後常時開着人。解放爲一般自由參觀。

南州社會方面
教育事業
各增主事一名

臺南州當局。年來對於社會教育與社會事業之施設不遺餘力。因是斯項事務之辨理。日見增多。如以現下之社會教育與社會事業主事各一名。竝書記各兩名。皆不敷調遣。況自前市郡之是等事務。亦均爲視學所兼理。大有顧此失彼之感。乃向督府要請定員增加。則主事各增二名。分置臺南嘉義兩市。社會教育。社會事業書記二十六名。則州一名。市郡二名云。

優良學校
受臺灣濟美會交助成金

皇太子殿下臺灣行啓記念財團臺灣濟美會之委託。對左記實業教育成績優良學校。交付助成金。各百五十圓。即臺北州板橋公學校。新竹州中壢農村國民學校。臺中州田中公學校。臺南州大林公學校。臺東。高雄州車城公學校。花蓮港廳蟳子崙公學校。澎湖廳西廳大庄公學校。第二公學校云。

南洋航路
創設會社
五月一日開辦

神戶十五日本社特電。南洋航路。欲設南洋航路株式會社。去十五日發起人十五名。會合於神戶石原產業。開創立總會。資本金二百萬圓。繳納四分一。社長中川小十郎。專務川畑四郎。常務大山卯次郎。監查役。丸金二郎氏。已著手法律手續。配船全部備船。豫定五月一日起開辦云。

發展產業貿易
充實國力基礎
小川商相西下車中談

大船十六日電。小川商相。爲伊勢神宮。其他皇陵。親任奉告計十五日午後十時。乘東京驛發列車西下在車中就當面問題。有語如左。爲匡濟現下非常時。不論政府作何事。必要使產業貿易。益加發展。充實國本。來特別議會。提出重要產業統制法改正案。亦照此趣旨。財界方面。有急激改革。然政府政策。不至將及花落產業之基礎。安之感。而對現內閣政策。似有漠然不安之感。日本製鐵以外。雖云認可鋼鐵爐建設。轉變製鐵國策。實則製鐵業。爲基礎產業。又自國防上言。亦爲重要。其製鐵自給自足。欲期無遺憾。或謂放棄製鐵中心主義。不亦太過乎。製鐵獎勵法改正案。欲提出特別議會。目下正爲準備云々。

滿洲國及我內地
地方長官二名調轉

東京十六日電。地方長官異動。其勇退組。既如所報大體內定佐上北海道。鈴木京都。宮脇新潟。阿部靜岡。福邑島根。中谷鳥取。田口大分。井野宮城等八道府縣知事外。猶考慮一名。又前年內地地方官中。赴滿洲國。任民政部總務司長清水良策。及哈爾賓特別市政公署總務處長佐藤正俊兩氏。乘此異動機會。均擬歸任內地地方長官。而由勅任級。再送二名出滿洲國。合計地方長官之席。則十名。究異動範圍。欲擧新進氣銳之優秀人物。而送出之滿洲國人物。與勇退組。意外廣範圍。方與中部折衝。或自安藤天城。坂岐阜。土屋山梨。戶塚德島。三島宮崎各縣知事。竝相川警保局保安課長等中選定云。

敘勳一等
中有兩相總長

東京十五日電。內閣賞勳局。發表文武官定期敘勳者。千二百五名。遡及等。授瑞寶云。敘勳千二百五名。敘勳一二百七十一名。其中重要者。如遞信大臣。從三位勳三等賴母木桂吉。拓務大臣。從三位勳二等。永田秀次郎。大阪帝國大學總長。從三位勳三等楠本長三郎三氏。各敘勳一等。授瑞寶云。

移出米載貨欲加昇
小貨主且受差別
產地又苦負擔加重

郵商船及辰馬汽船。去十五日。發表臺灣米載貨加昇。海袋起五錢。一年間若移出百萬袋以上者。即時退還三錢。期末退還三錢。五十萬袋以上者即時退還二錢。期末退還一錢。五十萬袋未滿者即時二錢。期末不退還。至今附諸祕密之期末退還之事。爲之闡明。更優遇大貨主。區別小貨主。不認定新貨主之聯合出貨。基隆配貨運金。關門起貨四十二錢。阪神起貨四十五錢。京濱起貨四十八錢。產地每袋負擔。又加重五錢。時值農村疲弊當々時。對米如斯驟起運金。未免薄利之議。且大貨主與小貨主之間。期末相去三錢。亦不容歡置。雖得多出商諒解。欲自六月一日實施。畢竟歸諸產地負擔。此後至於實施之間。尚有波瀾曲折也。

中州警防腸疫

臺中州衛生課。鑑于客年五月。州下腸疫猖獗。而本年天候。亦常不順。恐再發生。乃於十五日午前十時。在市衛生課內。邀集關係者。磋商防遏陣之擴大強化方法云。

基隆慶安宮
祭典會議

基隆慶安宮。去十四日。媽祖聖誕日。午後一時起。假當廟內。嚴肅執行祭典。市尹代理。角田庶務課長。田中憲兵大隊長。中島要參謀。高橋署長。石坂莊作氏。張士文氏。外官民四十餘名列席。由僧侶誦經開式。地方長官燒香後。許管理人燒香。次參列者燒香乃退散。祭典終了。即於高砂樓旅亭。開當宮評議員會。出席者三十九名。管理人許梓桑氏。就議長席。先報告出席者。超過半數。評議員會成立。又說明十年決算內容。一同無異議。原案承認。次以十一年豫算。供爲議案。亦無異議原案可決。決改定管理規程之一部。即會議出席人員。須達半數以上。方得開會。改爲三分之一。就可開會。次議當宮所有之牛稠港基地。近將決定爲慶基地。將來如何處分。本件關係重大。囑各評議員研究。作爲懸案。至五時頃議畢。是夜更於高砂樓飲福。近江時五郎氏。田中大隊長。高橋署長。外官民百十餘名臨席。許氏敍禮後。田中大隊長代理來賓述謝。九時餘賓主盡歡而散。

魚部仲買人
組合總會

臺北市中央卸賣市場魚部仲買人組合。去十五夜六時。在江山樓。開通常總會。組合員五十四名中。四十名出席。組合長高金塗氏報告十年度下半期決算。監事林火旺氏報告監查。財產目錄。貸借對照表。事業報告照原案承認。次議國防獻金五十圓。役員改選全部留任。來賓中村卸賣市場主事講話。六時半閉會。

臺灣國立公園
開展覽會

臺灣國立公園協會。介國立公園候補地。竝使一般徹底國立公園智識。自十七日至二十一日五日間。在臺北市教育會館。開國立公園展覽會。陳列觀光資料。及活景。竝上映活動寫眞等云。

鳳林支廳下
有望茶園
某氏出願經營

花蓮港廳下產茶。僅鳳林支廳下模範茶園。約三百十甲。受督府指定。所採之茶。客秋出品于博覽會。受優良賞。此外鳳林支廳下。尚有栽培適地。可三百甲。最近由新竹州茶業備成者某本島人發見。提出願書。欲經營茶業云。

東石水產記念

東石郡東石庄東石漁業組合。去十三日。擧行水產記念日行事。有音樂隊爲先導。學生百餘名。一行到。忠魂碑參拜。漁業組合顧問黃慎吉氏。代表祈禱漁業豐富獲利。然後解散。

賴景春祭祀業
召集總會

臺中州員林郡大村庄賴景春祭祀公業。如已歷報。當派下。個人。管理人間之紛爭。年中不絕。故使前年來進。出調停之員林郡興農倡和會。鑑及現住管理人。倡和會。大爲棘手。而以下諸委員中。有不適當者。乃令其大行改革。即以管理人改選。辨理事務所解散。規約制定。委員監事設置等爲目標。令召集派下總會。同公業。月十四日。以賴頭氏名義。向各派下。發出派下總會通知。日時定來十八日午後一時。在大村公學校開催。是日難免起大波瀾云。

新竹帽子會社
不正擴大
再拘陳會計

旣報新竹州刑事課。日前留置新竹帽子株式會社主事紀來湖。年三十七。查究由州當局。交付會社之婦女就業補助金五千圓之用途。去十五日再留置會計係陳玉璜。年三十五。竝對苗栗。通霄。竹南等關係者數名。求其任意到州。一面召喚市內小世界。樂仙樓。杏花天外十餘軒旅亭主人。調查中。事件內容。頗見複雜云。

通關會社重役俊賢、
關于創立港關組
被臺北刑事課拘究

臺北州刑事課脇本司法係主任。及刑事數名。去十四日到基隆。在水上署地下室。極力查究中。翌十五日午後。得三浦搜查主任後援。向各方面活動。留置天神町人。基隆通關株式會社重役俊賢氏。及某運送店苦力頭林某。從嚴查究。據聞俊賢氏。聚以通關代辦人之資格。與數名共同。創立合資會社港關組（所謂青帽組）欲運搬旅客小貨物。因不得監督官廳之稅關幹部諒解。及有計畫通關會社關係。終不能實現。俊賢氏。其後加入新會社爲重役。然從前之港關組。自己不出資。所有開費多不清算。及約束自己加入新會社。欲分株數于前股東。皆不履行。又港關組未創立以前。某官衙某氏。已有內諾。或被波累。亦未可知云。

朴子配天宮
媽祖祭典

東石郡朴子街配天宮。如既報於去舊曆。二月二十二日擧行。迎媽祖神輿繞境。二十三日擧行祭典。自二十二日至二十三日止。兩日間各團體藝閣。以及各陣頭整列操行。兩日間各部落之觀客。及參拜者。約三萬人。而各團體之藝閣。審查結果。入賞等數如左。特等賞料理團。一等賞錠商團。二等賞煙酒團。三等賞魚商團。四等賞朴子醫師團。第二保。五等賞朴子醫師團。

陳情挽留訓導

北門郡佳里興公學校。訓導李延燕氏。聞內定欲轉勤于苓子寮分教場。佳里興公保護者後援會聞及。大起恐慌。諸幹事連袂訪問宮村校長。因不得要領。去十四日。諸父兄百餘名聚集。決議連署。直接向郡守陳情。務求達目的乃已。其陳情原委。爲當校現缺教師兩名。至今尚未補充。更何堪再出一名。愛李訓導。人格崇高。熱意教育。失此良師。大爲可惜云。

各部落八所

入甲郡大甲街各部落[illegible]會。各部落八所式。三莊[illegible]如左

[illegible]

殺人棄屍案之犯人
殺姦時頗有丈夫氣
公判時反露醜態

臺南[illegible]廷所供。悉爲否認。[illegible]哭流淚。跪地求饒。醜態[illegible]大哭。由看守強曳之去。事緣嚴本該街觀音廟人。自前進贅於嘴口林聰田之女林氏來金。初時伉儷頗篤。後有新營郡永康庄蜈蚣潭人。李元泉。年三十五者。與乃岳林聰田有舊。林遂一三二家稀忙。愍勤假獻。無何竟與嚴妻通。初猶避人耳目。後遂肆無忌憚。其妻亦生機花。態度違變。厭嚴同於陌路。彼愛及彼。嚴遂假得證據。[illegible]岳父母。不特不加過問。時復詬之。妻且拒與同室。食不爲炊。嚴至無可忍時。念非殺李。無以自存。比行兇之日。偕李同往山上庄源頂園中拾稻藁。乘李不備。以所携鍬。撲殺之。數年積憤。一朝得洩。拍手爲歡。暫以稻藁覆其屍。及晚再往。以麻袋貯之。負至距畑不遠之水圳路。堵水以屍埋其下。實滅跡。作爲無事歸家。其岳見李退日不歸。念李官偵緝。嚴爲絕人疑。亦借六丁往搜。及屍發見始迷。臺南法院經日。後欲自白殺害。[illegible]

老境頹運
投溪而死
有子要教育也

新豐郡永寧庄信用組合長蔡南氏。去十三日。因厭世。赴二層行溪投水以死。比屍浮起。方爲人發見。氏溫厚篤實。少營商。秉爲該地保正。而目不識丁。有子燦輝。久與無賴爲偶。嗜賭如命。財產多被揮霍。蔡年來老境頹唐。幸其媳及女頗賢淑。前者營阿片及煙草小賣。亦其媳與女持籌握算。蔡深倚畀之。近乃媳竟罹肺疾。而入臺南醫院。女又由婿家大歸。遂不如意事。一身紛集。萌厭世之心。出此下策。聞者傷之。凶耗一傳。人或疑其消費組合欵項。迫後經州勸業課商工係。竝郡之調查。絕無其事。竟死原由。純爲惡子放蕩。老後悲觀云。

珈琲店女給
爽約被毆

嘉義市榮町三丁目キング珈琲店女給葉氏砂。年二十。綽號竹子。十五日午前一時半。被臺北市太平町三町目二三五劉傳興。年二十五。以棍棒毆打顏部裂傷數處。入永松醫院治療要二週間。加害者現場逃走。原因聞女與男約同爲白首。女中途負約。憤慨而加害云。

藉稱總支社長
馬脚暴露
案情重疊

既報藉稱愛知新報總支社長之臺南市白金町三丁目胡水成。年三十二。被捕後經署。本田司法主任之訊問。罪狀重々。蓋其於客月下旬。至新町娼寮吳花園。與妓吳氏阿英盤桓時。竊妓一票包。內貯現欵二十圓。妓初意胡與之戲。向索不得。乃報官。追究之後。劣跡盡露。此外以設置該報支局爲由。於客年十月。詐取臺中州北斗郡溪洲庄李清邦。保證金二百圓。另藉言斡旋大阪每日新聞支局長。詐得嘉義市朝日町五丁目杜財源二百圓。屏東市屏東李登庚三十圓。新豐郡歸仁庄歸仁北李松柏五十圓。新竹州竹南郡後龍庄後龍沈頭百圓。是等均被以甘言所給。謂如獲得支局長頭銜。則鐵道部當頒給待遇乘車票。到處得以免費乘車。因多被所惑云。

大甲街分室留置場
野鶏滿員脂粉橫溢
外一部移送郡警察課留置

大甲郡大甲街。各密賣淫窟。近來盛張艷幟。野鶏三五成群。招搖路上。殊於風化有害治安。自十三日起一日間。命令諸職員。活動檢擧。捕獲野鶏二十二名。即時言渡各拘三日間。一時留置場大告滿員。而十四日所捕九名。已無處收容。不得已押往郡役所警察課留置。是姊妹花之受難期云。

新營街土庫
發生疑似腦炎

新營郡鹽水街。最發生腦炎。極力防遏結果。至本月四日。全部撲滅。今回有新營街土庫人顏得。年十二。去十五日。又發生疑似腦炎。郡街當局。非常狼狽。即時斷絕其交通。及施行豫防注射。消毒種々。忙個不了。聞顏得現在白河庄蒜子頭明德農場爲苦力。十二日發病。十三日受番社庄開業醫謝林吉氏。診斷爲瘧疾。十四日歸家。十五日乘新營嘉義間大同自動車。到嘉義市。受廣田醫院診斷。始發見爲腦炎疑似。同日收容同市保生院治療中云。

天神町女傭
組竊取團
竊現金物品

基隆市天神町住宅。頻發生盜難事件。由山本。鄭江三刑事。及和田巡查。搜查犯人。乃檢擧女傭簡楊氏晚。年十七。同郭氏綢。年十五。同連氏金英。年十四。等三名。嚴重查究。始自白彼等。組織不良少女團。去七日潛入天神町。折田正夫之家。竊取現金四圓六十錢。竝自客年四月以來。竊現金。時表。衣類。傘等。換現金。費消于白粉及食物。被害計二十餘件。金額二百餘圓云。

罰拘兩神女

嘉義市西門町二丁目。淫賣窟業王氏罔處。近來公然宣傳淫風。被嘉義署聞及。以其有關風紀。十三日夜中。由遠藤巡查部長。指揮元町派出所總動員。包圍該密淫賣窟。捕獲密賣婦兩名。一爲謝氏清月。年二十一。一爲李氏綢。年十九。訊問後。以密賣淫取締規則違反。兩名各罰拘五日間。以戒其後。

反對派總代會
求役員善處
暫時靜觀

基隆庶民信用組合幹部辭職問題。由一部總代。要求開臨時總代會。欲問幹部辭職理由。及延組合改善意見。去十五日午後三時。現役員與反對派總代員懇談。決定不招集總代會。將今後問題。信任役員善處。暫執靜觀態度云。

竹南

媽祖祭典

竹南郡竹南庄中港人士。去十四日媽祖誕辰。在中港媽祖宮盛行陳列。豬羊致祭。及演戲。又郡下頭分庄田寮永禎宮。亦自同日起。照年例十日間演戲奉祝。

進香回來

竹南郡竹南驛長。所主催之北港進香團。于月十一日早。搭竹南驛特發臨時列車赴北港。十三日午後二時。同歸竹南。列車一到。爆竹通天。大旗鼓八音子弟等。齊集驛前應接。頗呈熱鬧。

擧上棟式

竹南庄竹南保甲聯合事務所。自本月初。着手工事。去十四日午後四時。建築委員長。建築委員。及諸關係者。多數集合。擧上棟式。

鹿港

漁港陳情

鹿港漁港。設置促進委員。陳情委員。施江西。林鶴[illegible]諸氏。去十三日。北上。訪問府當局。陳情鹿港漁港。[illegible]

車隊通過

去十四日午後三時二十分。屏東飛行第八聯隊自動車隊一行三十二名。駕自動車十三臺。由嘉義經溪湖到鹿港。受吉田街長。古家分室主任迎接。在街役場稍上少憩。四十五分。再驅彰化。向臺中而去。

乳兒選奬

鹿港街當局。昭和中行事。訂來二十三日午後。在公會堂。行乳兒選奬。竝乳兒保護講演。

竹山

佛教講演

竹山淨土宗教會所主催。及竹山郡教化聯盟後援之總本山知恩院特派布教師。澤淨源師。此回來竹。去十五日下午七時半起。在竹山公會堂俱樂部。開佛教講演會。聽衆頗多。

行軍經由

屏東飛行聯隊自動車隊一行三十五名。爲行軍演習赴臺中。去十四日午前十時頃。途經竹山。在郡役所前。少憩後出發。

藏金被盜

竹山郡竹山庄山坪頂一○三番地林萬士。有現金二百圓。放在棹中抽斗內。不知何時被人竊去。至五日始覺。立報所當局。目下拘同所劉金龍。及石立兩名爲被疑者。取調中云。

斗六

先後上棟

新築中之斗六聯合保甲事務所。自興工以來。工事順調。去十五日午後二時。由齊藤郡守臨席。擧上棟式。斗六驛長。山田山下兩驛長。及官民多數。斗六尋常高等小學校講堂。則於翌十六日午後二時。亦擧上棟式。

開送別會

斗六郡視學石垣大氏。此回轉任臺南市視學。斗六小學校長中田義雄氏。轉虎尾小學校長。斗六女子公學校訓導。築花島大氏。轉北門公學校長。是故去十六日斗六民發起。訂本十七日午後四時。在記念公館。盛開送別會。

會事

▲趣味同人會所主催之月例會本期十四回。於本社之新聞雜誌陳列室。訂來十七十八十九三日間。開於本社樓上。惟十七日爲會員之鑑賞日。十八十九乃公開云。

人事

▲裕江英安氏（臺北醫院主陳嘉得氏）客月初旬赴。觀察朝鮮。大連。滿洲。上海各地醫事其他狀況。日昨歸臺。

商況（十六日）

米況

正米市況前場

▲二期蓬萊米

	當限	中限	先限
	一○、七六	不申	一○、七七
	七七		一車
	三車		

▲二期在來米

	當限	中限	先限
	二二、四二	二二、三三	二二、六二
	四三		六三
	四三	一六車	八車
	四四		
	四四		
	一五車		

期米

大阪期米前場

	當	中	先
一	三一五○	三一七七	三二一三
二	三一四九	三一七七	三二一二
三	三一四九	三一七七	三二一○
四	[illegible]	[illegible]	[illegible]
五	[illegible]	[illegible]	[illegible]
六	[illegible]	[illegible]	[illegible]
七	[illegible]	[illegible]	[illegible]

株式

東京期米前場

[illegible]

神戶期米前場

[illegible]

大阪短期前場

[illegible]

大阪長期前場

[illegible]

東京短期前場

[illegible]

東京長期前場

[illegible]

公債

東京銀行賣株

[illegible]

紐育株式

[illegible]

東京國債

[illegible]

爲替

外國爲替相場

[illegible]

神戶對外爲替

[illegible]

肥料

シカゴ小麥

[illegible]

神戶豆粕

[illegible]

砂糖

秋　馬

[illegible]

爪哇

[illegible]

大阪現物

[illegible]

大阪清算

[illegible]

銀況

[illegible]

絲況

大阪綿絲

[illegible]

大阪棉花

[illegible]

大阪人絹

[illegible]

橫濱生絲

[illegible]

廣告

會葬御禮

唐孝[illegible]

臺灣日日新報
本日夕刊共十二頁
編輯發行印刷人 前野若
發行所 臺北市 臺灣日日新報社

大明堂三大受驗雜誌 五月特輯號全國發賣

文檢受驗生
五月特輯號

受驗生
五月特輯大號

教員受驗生
五月特輯號
最近問題集

全國書店賣捌 大明堂發行

受驗と學生
昭和十一年 入試答案講評號 五月特輯

新準備開始への第一基本書!!

●問題選定の方針と其の出所（諸試驗官執筆）
●本年度問題の急所と採點法（諸試驗官執筆）
●答案に現れた共通的誤謬又は缺陷（諸試驗官執筆）
受驗者數から觀た本年度の入學競爭率（一）
●和文英譯構文法（十二ヶ月講義）
●數學採點の急所（十二ヶ月講義）
●國文解釋法（十二ヶ月講義）
●漢文解釋法（十二ヶ月講義）
●帝大並官立大學傍系大學の全貌
●最近十箇年專檢歷史科問題の研究
●校風打診記（第五回）
●受驗作文基本文例集
●四明配分の勉强法
●陽春の凱歌（學生小說）
●入試戰線放浪の記
●全國高等專門學校入試問題集

獨創的週報三施設の活用は明春征戰への大道
讀者奉仕 週報 毎週進呈
本號添附の講求券に依り速刻申込まれよ!!
定價四十五錢（送料二錢）　東京市麹町區富士見町二ノ一八〇　研究社

英語研究
May
五月號內容の一部
●エチオピア最初の白人俘虜●
●米國の失業と外國貿易●ドイツ
●青年の現狀●二十世紀の經濟學
●タイタニック號とヘディ●
●小說選譯（註）●心眼（英文譯筆）
●古代の國家觀●米國政界用語解說
●新語新解●
定價三十五錢・（送料一錢）
東京市麹町區富士見町　研究社

早稻田大學"校外生"募集

二十五萬の獨學青年に
その教科書（講義録）第一號を
目下、續々發送中なり

志、苟くも獨學にあり、然も未だ、斯る完璧の獨學機關あるを知らざりし諸君は、今日こそ、即時「內容見本」を請求して、詳細を知られよ。

中等學校程度

講義	月謝・期間
中學講義	月謝一圓 前後期各一ヶ年
商業講義	月一圓 一ヶ年半
高等女學講義	月一圓 一ヶ年半
電氣工學豫科講義	月一圓 一ヶ年

專門學校程度

講義	月謝・期間
政治經濟講義	月一圓二十錢 一ヶ年半
法律講義	月一圓二十錢 一ヶ年半
文學講義	月一圓二十錢 一ヶ年半
建築講義	月一圓二十錢 一ヶ年半
電氣工學講義	月一圓三十錢 一ヶ年半

右の讀者は、總て本大學の校外生として待遇し、次の特典を附す

特典

一、校外生は總て指定の帽章、洋服ボタン、襟章、徽章等の着用を許される
一、學科の質問、作文の添削、身上相談その他獨學に關する一切の質問自由
一、修了後は特別考査を經て本大學專門部へ入學出來る
一、各地に開催される本大學巡回講演及び校外生大會に出席して、本大學總長その他諸教授の講演を聞く事が出來る

詳細は內容見本によつて知られよ

內容見本
內容見本を請求の際は必ずハガキに望みの講義録を書くこと

早稻田大學出版部

老ひも 若きも 幼きも

待に 發育に 會合の席上に

レツキスは適度の甘味と程よい酸味とを有し美しき乳白色を呈して老、若、幼どなたの嗜好にも適し、ヴィタミン、乳酸カルシユーム及び葡萄糖等、榮養價の優れた含有成分が、胃腸の機能を敏活にし逞ましい骨格をつくり潑剌たる元氣健康を増進する萬人向きの整腸榮養飲料です

レツキス
美味 榮養

特許 中性洗濯劑
ネオゲン

洗ひやう一つ

毛はアルカリを嫌ひます。石鹸は如何に良質のものでも水に溶せば必ずアルカリが出ます。故に、毛織物や毛メリヤス其他毛製品を洗ふには、中性洗濯劑ネオゲンの御使用をお奨め致します。ネオゲンは獨逸アルコール製で毛を絶對に傷めず、縮めず、色褪せさせません。毛絲を（右）石鹸で洗つた物と（左）ネオゲンで洗つた物。ネオゲンは絶對に良好です

定價 一罐・三〇錢　シャンプー一箇・一〇錢
お近くの藥店・化粧品店にて

第一工業製藥株式會社

大阪商船　近海郵船　辰馬汽船　大連汽船

公告

臺灣合同電氣株式會社

金山庄役場

會葬御禮　辻　尾上　杉森　飯沼

御挨拶

米穀代行機關の改善要望

役員改選は飽迄嚴正であれ

一

今春初頭本島米界に衝動を與へた所謂米穀代行會社の大穴(二十五萬圓事件)は當時責任者たる社長に專務取締役が詐欺を摘發され私財を提供してその中の十萬圓を辨償し殘り十五萬圓は同社今後の利益金の中より償却して行く事に大體方針が定まり、而して從來の放漫なる業務を刷新する爲め常任監查役一名を入れ嚴正に業務を監査せしむることになり取締役全員と監查役二名は四月の定期總會に總辭職し改選の上新たなる陣容を以て再出發を期する事になつてゐるのである。

二

而してその定時總會は愈々來る二十二日開會、半期の營業報告及決算承認の外、定款改正の件と取締役全員及監查役二名改選の件を附議することになつてゐる。之に先だち正米市場の組合員、即ち代行會社の株主が屢々懇談會を開き、若干の株主が會合して役員の人選その他に就き意見を交換し、中には既に社長及專務の後任を如何にすべきかにつき意見を交換した者もあり、時には有志だけで若々寄合懇談會に於て如何なる態度に出づべきか、特に社長及專務の後任を如何にすべきかにつき多少計畫的に畫策運動を爲してゐた形跡もないではない。何分株主の中に内地人と本島人とがあつて數の上では本島人株主が絕對多數を占めてゐる關係上、内地人の意向が兎角疏通しないやうでもあり又動もすれば内臺人間に意見の對立と云つたやうな面白からぬ感情の蟠まりもあつたやうである。併し乍ら正論はどこまでも正論であり本島人株主中にも飽迄嚴正公平な意見を持ち代行會社の將來の爲め、又正米市場の信用を保持し且つ本島米取引の向上發展を期する爲めに代行會社の陣容一新と業務の刷新を望む向も尠くないので、之に對し稍實上、或は自己本位の立場から社長及專務の留任を希望する向もあるので定め[illegible]時總會では多少の曲折を見るものと[illegible]される。

三

社長及專務の後任人選には可成り困難な事情もあるやうである。それは代行會社に將來再び大穴事件のやうな事が起つた場合、前例通り社長、專務が之を辨償しなければならぬとあつては恐らく之を引受くるものはなからうともみらるわけであり、假に社長を引受くるものがあつても實務に自己の手足となつて働く、信頼し得る人物を見なければ安心出來ぬといふ事情もあるからである。去ればと云つてそれは大穴事件の責任者たる社長と專務を是非共留任させなければならぬといふ理由にはならぬと思ふ。尤も社長、專務の諒意は認めなければならぬし特に社長の人格から云つても多少同情さるべき點もあるのであるが、今後の代行會社經營には斷乎として刷新があつてはならぬと同時に役員殊に社長、專務の改選には情實を排し公平無私の態度を以て代行會社百年の爲めに人格手腕を具有する最も適當なる人物を選んで欲しいものである。

四

監督官廳に於ても代行會社の陣容立て直しに就ては相當關心を持つてゐるやうであるが、若し適當な人物が得られない場合には寧ろ監督官廳に人選を一任するか、それが出來ぬとなれば代行事務を解散し銀行に代行事務を委託するごとも一つの方法であるが、それは正米市場組合員即ち代行會社株主の多數が望まないところでもあらうと考へる。兎にも角にも今度の定時總會に於ては一時の感情等に囚はれるやうな事は斷然避けなければならない。而して飽まで嚴正公平なる態度を以て會社の爲めに圖るといふ心掛けで株主が總會に臨むと共に内臺人株主間に隔れる面白からぬ感情の如きは宜しく此の總會を機として雲散霧消するやう又今後業務遂行上あらゆる情弊が一掃され明朗堅實なる業務振りを見せんことを深く期待して已まぬ次第である。

南方發展は切離し 臺拓今秋に創立

中川總督の上京折衝による

全面的に空氣好轉

多少行惱みの狀態にあつた臺灣拓殖會社創立問題は過般の中川總督上京中における折衝により全面的に好轉し計畫は殆ど豫定通りの軌道に乗つて來たやうである。これに依ると特別議會にて法律案が通過した上十月一日には拓殖會社の創立を見ることになつてゐる。

從來拓務省との間に懸案となつてゐたのは原案で同會社首腦部は臺灣總督に屬するとあつたものを拓務省側では、會社の經營を委ねる人物は單に臺灣官吏出身者に限るとか、單に人事のやり繰りの都合だけで、左事すると云ふが如き現在の地方的要求を顧すに過ぎないやうな總督府の態度に同意し難いと云ふのであつたが、總督今回の上京により、頗る顯然たる諒解が成立したやうである

即ち、拓殖會社の總裁に要る可き人選は、人物本位として眞に會社の使命を理解して目的に向つて邁進める人物を銓衡すると云ふにあり、銓衡の範圍を狹い意味のみに限らないと云ふことになつたわけで、これで島内で目下色々と取沙汰されてゐる拓殖會社總裁の札が何だか落ちてゆくか、全く見當がつかなくなつたわけである

大藏省との關係は社債發行で停頓狀態にあつたが、これも馬場藏相と中川總督とは法制局時代からの深い因緣もあり、これも意外に交渉が捗つたやうである

唯島内産業拓殖會社には各方面特に南方から非常な期待がかけられて居り、總督府方面でも機會ある每に南方發展の原動力であり、資金のタンクであるかの如く喧傳されてゐるが、その内容を檢討するとこれらの期待に添ひ難きものがあり、南方問題については會社とは切り離して別個の方法によりて、國策の要求に添はんとする方策が目下關係方面で攻究されてゐる模様である

資本金總額につき 拓務大藏兩省で協議

臺拓法案は六月公布か

【東京十六日發本社支局特電】臺灣拓殖會社法案に付ては目下拓務大藏兩省間に打合せ中であるが、右は事件後の再審議に關する件の外、社債發行權は資本金の三倍迄認められたことに變りはないが資本金總額は未決で前大藏の二千五百萬圓に定つてるか豫算側より今回三千萬圓を主張しこれにつき目下協議中であるが、右終了次第法制局に廻付の上特別議會に提案六月は公布の豫定である、一方創立委員は拓務、金融業者、製糖會社をはじめ主なる會社商業會議所及び陸軍、海軍、外務、大藏、拓務等の關係官吏等總督側は有力なる實業家と朝鮮約百名内外でこれが會議は内地南方に於て開催され創立總會は臺北に於て開催せらるべく社長副社長各一名、理事三名、監事二名の豫定でこれ等は創業以來會社の狀況をよく理解する創立委員中より選定するもの如くである、尚創立總會は九月中に開催の豫定である

臺拓設立準備 督府の打合

きのふ長官公室で

臺灣拓殖會社設立に關する關係部局の打合會が十六日午前十時半から長官公室で開催された、出席者は平塚長官、小濱内務局長、一番ヶ瀨殖産局長、山岸金融課長、市來事務官その他内務、殖産、財務、警務、交通の關係部局から出席して拓殖會社設立準備及び設立に際し如何なる手順で進む可きかに就き意見を交換し各部局にてこれが案を立て調査を行ひ長官上京迄に設立に關する萬般の準備を完了する事になり正午散會した

小川商相の車中談

國力の基礎を充實せよ

【大阪十六日發】小川商相は伊勢神宮での御參拜に親任奉告のため十五日午後十時東京驛發列車で西下したが車中當面の問題に就き左の如く語つた

◇現下非常時を乘切るためには如何なる仕事を政府がするとしてもそのためには產業貿易を益々發展せしめ國力の基礎を充實する

◇日本製鐵以外に熔鑛爐建設を認可したことに關聯して製鐵國策の轉換を云々されてゐるが製鐵業は基礎產業であるし又國防上から言つても重要なものであるからその鋼鐵の自給自足に就いて遺憾なきを期したいとの心構へからやつたことで、從來の日本製鐵中心主義を拋棄したのだと言はれては言葉が強過ぎる

◇製鐵獎勵法改正案に就いては特別議會に提出する積りで目下準備を進めてゐる

必要がある、特別議會に提出する重要產業統制法改正案もこの趣旨に基くもので財界方面には產業統制の強化と言ふことに對し現内閣の政策に漠然たる不安を感じてゐるものもあるやうであるが、急激な革命的な現在の諸產業の基礎を破壞してしまふやうな政策は行はれるべきものではない

大角大將南洋へ出發す

【横須賀十六日發】聯合艦隊司令長官の大角大將は十六日午前十時出帆の郵船[illegible]

駐支大使の後任 川越總領事に內定

來週中に正式

【東京十六日發】駐支大使の後任については[illegible]

對支一元化國策 遂行の具體的協議

喜多少將著任の第一著手として 上海で全支武官會議

【上海十五日發同盟】過般の異動で駐支大使館附武官となつた喜多少將は二十一日入港の上海丸で著任の豫定であるが、著任後の第一著手として上海に全支武官會議を召集、現地の實狀を聽取し、併せて本省の意向を傳達、外務、軍部一致の對支一元化國策遂行に就き具體的協議を[illegible]と注目されてゐる

軍部と緊密に連絡 對支根本策を確立

有田外相重大決意

【東京十六日發】有田外相は自主的積極外交方針に則り對外關係の調整に乘出したが、就中對支關係は對ソ關係と並行的にこの際根本的に對策を確立せんと決意してゐる、即ち有田氏が駐支大使として南京北支要人と會談打診した結果は支那はソ滿國境の動きに刺戟され日、ソ兩國の衝突招來を豫想する態度を執り、ソ聯も又援助條約にも八百長抗議を以て表面を糊塗し、日ソ兩國の離間を策する一方日支交渉を回避する態度を示してゐる、從つて支那を中心として英、米との關係も充分檢討を行ひ強引に日支國交を打開するか暫らく靜觀主義に依るかこれが時期方法につき愼重攻究を要するが何れにしても對支政策の遂行に當つて軍部、外務の緊密な連絡と實行が第一條件であり外交一元化の確立を期すべく軍大決意を固めた、依つて有田外相は先づ外務側の對策を決定した上陸、海軍側とも打合會を開き諒解して大方針の確立に邁進する事になつた

貴院改革

貴族院としては建議案提出に止む

火曜會の意見一致

【東京十六日發】貴族院改革問題に關する研究會の協議員會は十六日夫々會合協議の結果何れも趣旨に贊成であることが明白になつたので、提唱者側の火曜會ではこれが意思表示の形式如何に關し各派交渉員である島津忠承公、細川護立侯、德川義親侯の外特に佐々木行忠、中御門經恭、西鄕從德各侯の間に内協議を[illegible]

英、佛、白三國の參謀本部會談開

部門別で討議[illegible]

[illegible]各部門別に審議せる所を調整する筈である

佛蘭西の武力に偉大[illegible]

[illegible]首相言[illegible]

樞府顧問官も補充

有力候補者の顏觸れ

【東京十六日發】樞府顧問官三名の缺員に關し政府は大臣一名を定め廣田首相はこれが人選に關し平沼樞府議長と協議決定する事となつてゐるが結局貴族院議員より物色すべく候補者として樺山資英、南弘、勝田主計、菅原通敬、二上兵治氏等であるが正式決定迄には相當時日を要するであらう

大藏省の第二次大異動

【東京十六日發】馬場藏相は大藏省内人事刷新のため第二次大異動を斷行することに決定し出來得れば十七日の閣議に附議して承認を求めることになつた、即ち大異動に伴ひ退官すべき顏觸れは左の如くである

理財局長　泉　二郎
東京地方專賣局長　神山　政良
岡山地方專賣局長　栗田　進
大阪地方專賣局長　棚橋　直馬
名古屋稅務監督局長　賀來　四郎

治安維持の確保に 內務省萬全を期す

二百七十五萬圓の經費を 追加豫算に計上

【東京十六日發】內務省警保局では治安維持の確保に萬全を期せんがため鋭意攻究中であるが、十六日午前九時より約一時間に亙り次官官邸にて湯澤次官、唐澤警保局長以下警保局各課長等協議の結果

一、未設十六府縣警察電話架設費　二百萬圓
一、特高警察網擴充費　四十萬圓
一、外事警察網擴充費　二十萬圓
一、在支實取締に要する經費　十五萬圓

の各項目を十一年度追加第二號として計上することに決し潮内相の決裁を經次第直ちに大藏省と折衝をなすこととなつた

報告書作成權を拓相の手に收めん

國有財產法施行問題

【東京十六日發本社支局特電】國有財產法を拓務省に施行するの件は目下拓務省に於て研究中であるが臺灣及共に國有財產狀況の報告書作成權を拓相の手に收めんとするもの如くである

庶政革新につき 協力を求む

首相、各方面と會見

【東京十六日發】廣田首相は特別議會召集も迫つたので政友、民政、貴族院、衆兩院代表、政黨幹部其他と左の日割に依り夫々會見の上庶政革新方法に就き協力を求めることとなつた

二十一日午後六時新聞通信社幹部、二十二日正午樞府顧問官、二十九日正午貴族院正副議長、各派交渉員、五月一日午後衆議院正副議長、政黨幹部

松岡滿鐵總裁 陸相を訪問

【東京十六日發】十六日午前七時十分上京した松岡滿鐵總裁は大村副總裁同寺内陸相よりの會見申込に依り午前十時陸相官邸に寺內陸相を訪問し滿洲國關係問題、社債問題其他を報告し寺內陸相より重要指示をなす所あり正午辭去した

宇垣總督と會見後に陸相談

辭任の話など出なかつた

【東京十六日發】宇垣朝鮮總督との會見後寺內陸相は左の如く語つた

宇垣總督は今回上京の挨拶を兼ねて訪ねられたもので北鮮警備施設の話や國境警備問題、鮮人の滿洲移民問題等を始め朝鮮の近狀に就て色々お話を伺つただけである、總督が辭任される等といふ話は全然出なかつた、然し自分としても宇垣總督の辭任問題等些かの關心を持つてゐない

より政革の根本主旨には異議なきも殘り交渉としてゐて充分の審議を進めかねる

と既る强硬な意見が開陳されたので常務委員側に於ては火曜會側提唱の趣旨を反覆說明した結果結局來る二十日の第二回交渉會の經過を見た上再び協議を遂ることとしそれまでは研究會として態度を明かぬことに意見一致して二時散會した

商工省異動 正式發令

【東京十六日發】商工省人事異動は十六日左の如く正式發令された

商工次官　吉野　信次
兼任特許局長官(一等)　臨時產業合理局事務官兼
工務局長　岸　信介
任工務局長兼臨時產業合理局事務官
鑛山監督局長(東京)　大貝　晴彦
任保險局長(二等)
保險局長兼臨時產業合理局事務官　石井　健[illegible]
任特許局事務官(二等)
理局事務官　東　榮二
特許局總務部長を命す
鑛山監督局長(札幌)　關口　壽三郎
臨鑛局事務官二等
商工書記官兼臨時產業合理局事務官
任鑛山監督局長(二等)
補東京鑛山監督局長
任鑛山監督局長(二等)
補仙臺鑛山監督局長　立花　俊一

大阪税關長　吉田　秀三郎
鹿兒島地方專賣局長　末廣　榮次郎
依願免本官(各通)

同五月十五日附を以て辭任の豫定である又米駐在財務官津島壽一氏も辭職と同時に勇退の豫定であり、大藏省は以上諸氏の後任に就て目下銓衡中である

十三國委員會 佛政府の態度

【パリ十五日發電通】フランス政府は十三國委員會に臨む態度決定のため十五日サロー首相、フランダン外相、ボンクール無任所相間に協議を行つた結果フランスは對伊制裁問題に關しては全く行動の自由を保留しロカルノ問題はイギリスの支援を得る交換としてイギリスの伊エ紛爭に對する態度を支持すべしとの立場より最も有利な斷引を行ひ得る樣夫々努力することに決定を見た

英支借款交渉 大綱成立す

陳理事が細目交渉

【上海十五日發同盟】國民政府財政部長孔祥熙氏は最近英國政府との間に借款交渉の大綱が成立した結果、目下米國經由渡歐の途にある中國銀行理事陳光甫氏に對しロンドンに急行英國政府と細目につき折衝せしむるに決したと、但し内容は嚴秘に附されてゐる

督府辭令(十五日附)

府事務官　須田一二三
殖產局特產課長眞田廣助不在中代理を命す
殖產局特產課長心得　一番ヶ瀨佳雄
同

人事

[illegible]

シナチク

▲大日本製糖[illegible]十六日南部より歸北(日の丸館)
▲小杉國一郎氏(東京小杉合名)十六日南部より歸北(日の丸館)
▲佐治孝德氏(新竹州内務部長)事務打合の爲め十六日出府
▲桑重儀一男爵(帝國製糖會社重役)十六日夜行にて南部へ向け旅行

買上げ五十萬圓突破で宮內府中の米を一人で買ひ込んでしまつたやうな敏腕振り、この頃貴族院にした眼鏡の新型からずがない話の貴族院は本年で[illegible]

まで取り扱ひて[illegible]局長の[illegible]をあれで殆ど[illegible]の際に[illegible]

局長の[illegible]局長を[illegible]して發し、貴族院議員、米穀各[illegible]の無[illegible]

近頃引用の米臺(原料)なぞ日本から本島のトルコに輸出してゐる事實なども[illegible]度は臺東に百八十五名の移民を移入する計畫であるが、滿洲でも何處でも移民で失敗するのは人選が甘くゆかないからで、今回の臺東移民は極端に限るといふので、田端局長自ら臺東を訪問して勸誘したところ、臺東の方も大賛成で、鈴[illegible]内から希望者を募つて臺東に送ることになつた▲この臺東移民は、普通の移民と違つて、警察局で原料の收穫見込みをたてて[illegible]手するので一定の收穫は是非必要なので、それだけ指導も熱心で眞剣にやつてゐるさうだ。

年中無休 夜九時迄
花柳病科 專門
泌尿生殖器 皮膚科 肛門科 婦人科 整形外科
臺北市新起町一丁目
大[illegible]病院
電話[illegible]

今や人氣絕頂なる
婦人倶樂部發表の 婦人、子供服新荷著
千葉早智子、轟夕起子、山路ふみ子、其他の諸嬢
坊ちやん嬢ちやんにはトランクトンチヤンの冒險漫畫冊子御買上の方に差上ます
モードの泉 村井獨自の 婦人、子供服、婦人帽子、子供帽子、パナマ、一文字、ヘンプ、ハツト充滿
其他夏物新品全部荷揃
臺北 村井商行
電話[illegible]

武者人形大賣出し
他店の絕對追從を許さぬ大廉賣
東京寶月製品 東都紅月製品 臺灣一手販賣
臺北市榮町 電話三三五番 水野商會

●●●茶家藏品賣立●●●
[illegible]
札元 瑞穗商會 林幸太郎

時事解說

低金利政策の意義と指針

產業振興策よりも寧ろ公債消化力の培養に

日本銀行は四月六日その公定割引歩合を各二厘方引下げ次の如く改訂し七日から實施した

一、商業手形割引歩合　九厘

一、國債を擔保とする貸付利子及國債を擔保とする手形割引歩合　一錢以上

一、國債以外のものを擔保とする貸付利子及國債以外のものを擔保とする割引歩合　一錢一厘以上

一、當座貸越及コルレスポンデンス貸越利子　一錢三厘以上

右を眺めて直ぐ氣がつくことは、商業手形割引歩合だけは九厘とあつて他は「何錢何厘以上」といふ風に「以上」がついて居ることである。これは、これらの手形が、いはゆる商業手形だからである。ところで商業手形の割引については日本銀行は取引銀行に對して豫め貸出限度を超過したり或は見返り品の擔保價値が低落したり、市場金融が繁忙になつて金利が硬化したりすると、日銀金利が割安になつたりすると、この「以上」が物を云つて割引歩合が引上げられるのである。ただ

「國債以外のもの」といふのは、地方債、社債、株券などで中には國債に劣らない信用の高いものもあるが、大體は劣つた擔保だから、その割引歩合は國債の場合よりも高いのである

×　×

さてかうした日銀の利下は金融界や産業界にどういふ影響を與へるであらうか先づ金融界について考へれば、日銀の取引先である市中銀行での他は今までよりも安い金を日銀から借りられるわけである

[illegible]

しかし日銀が利下したことは單に市中銀行に安い金を貸すのを目的としたのではない。日本金融の金利を引下げる政策即ち我内閣の低金利政策を助長する意味で中央銀行である日銀がその指導的役割を演じたのである

民間の銀行は同じくその貸出利子を引下げねばならぬ。そして又それを理由に預金利子を引下げる。少くとも定期預金は甲種銀行三分三厘、乙種銀行三分六厘と現在よりも四厘の引下げは近く免れないとされてゐる。これにつゞいて貯蓄

[illegible]

銀行も信託會社も一齊に利下を行ひ、さらに其々郵便貯金の利子も引下げられるであらう

×　×

さてかやうに金利の水準が全般に亙つて引下げられてくると、先づ有價證券の相場は原則として騰貴する。株式の場合は配當率が不變だとであるから而も固定利子付のものは一般金利が下るだけに相場は高くなる。例へば五分利公債額面百圓のものは一般金利が年五分であつたら百圓で買へる。ところが一般金利が四分となつたら百二十五圓までは買つても損はない、算式に表はすと——

$100 \times 0.05 = \mathrm{¥}100$ ÷ 0.5

$100 \times 0.05 = \mathrm{¥}125$ ÷ 0.4

尤も現在の五分利國債は低利に借替へられる危險があるので漸落し

今では百圓臺を辛うじて維持してゐるにすぎない。これに反して四分利國債は一般金利の低下と今後發行される赤字公債の發行價格が三分五厘公債なども傳はつて有利な投資對象とされて騰貴しつひに最近日銀は所有四分利國債の賣止めを行つたほどである。發行價格九十八圓五十錢のものが百圓臺に肉薄しようとしてゐる。今回の利下げは公債市價維持赤字公債消化力の培養を第一義としてゐるのである

×　×

株式も利廻低下によつて相場は高くなるべきはずだが他方において我内閣は增稅とか統制の強化とかいつた産業會社に對するお灸をすゑんとしてゐるので、配當はだんだん不可能となるので今回の日銀の利下による低金利强化で會社の金融は一層改善されるにしても株式市場には過去に於ける利下のやうな好影響を與へてゐない

米國での驚くべき天然瓦斯利用狀况

配給パイプの全長は四萬五千哩

獨逸では石炭液化を完成

督府瓦斯研究所主任技師　小川博士歸朝談

海軍燃料廠から總督府の天然瓦斯研究所の主任技師となつた理學博士小川亨氏は昨年十一月から米國、英國、獨逸における天然瓦斯及石炭液化事業を視察調査して歸臺したが談る

米國　約一ヶ月間滯在してカリフオルニア州及びオクラホマ州にかける油田地帶を視たが、何しろ世界天然ガス產額の九五%を占むる米國のことゝて其利用方面も非常に進んでゐる、先づガソリンプラントによつて天然ガスから揮發油を抽出する研究がなされてゐる。例へばガス精を分離し之を酸化して利用するといふ重合（ポリメリゼーション）もしガスをその原料に變へる方法は早くも一般に工業化されんとして居り、カーボンブラックの製法ではゴム用にすべく日新しい研究がなされてゐる即ち從來は燃料でもあつたが、

カーボンブラックは主として印刷用のインキに使用され、今度は自動車のタイヤ等に用ふる特殊な品質のものにしようとする、その他此等化されるであらう、その他化學工業の原料としては天然ガスからメタノール、ホルマリン等を製造することは「部既に工業化されつつあり、研究機關としては政府のものもあるが、民間の石油會社はすべて立派な研究所を持つてゐる、右の様に天然ガスは工業用の原料、動力、家庭用など各方面に利用されて居り、之を輸送するガスパイプは全長四萬五千哩で總延長を一周することが出來るし、その大いさは三十吋といふ大きなもので而してガス管の一番長いといふ一例を示せばサンフランシスコやロスアンゼルスに引込んでゐるものは遠く五百哩も離れた油田地帶から來てゐるものもある

英國　十日ばかり滯在して石炭の液化事業を視察した、英國の本事業は非常に盛んなもので、事業家は何れも政府の補助を受け大々的にやつてゐる

獨逸　一ヶ月ばかりの間に各研究所、大學の實驗室等を訪ね油を造る研究を調べた、石炭液化による液化事業は獨逸人の創始にかかる、それよりも今日では石炭を一度ガスに分解して之を液化すると云ふ方法に依つて實施してゐる、それも研究の域を脫し工業も大規模に行はれつゝあり近き將來に於て之により獨逸は油を完全に自給自足し得るといふ自信を堅持してゐる樣である

銀行、無盡會社の不動產擔保貸

公共團體への無擔保貸

十年下期　財務局調査

昭和十年下期末に於ける島内銀行不動產擔保貸付總額は一四二、六一〇、九二、三八圓にして前期に比し一〇、〇五八、二一二四圓を增加した、之を貸付金一七一、四二一、二七三四圓に對比すれば其の割合は二三分で前期より二分の增となる、（内島內各銀行の昭和九年末に於ける割合は[illegible]

つてゐる無盡會社の下期末に於ける不動產擔保貸付總額は一一七、三三九、六七四圓にして前期に比し七五九、七五四圓を減少して、之を貸付金に對する割合は一割にして前期の一割二分に比し二分の減である、貸付金の利率は不動產擔保二割五分にして前期の一割二分なるに比し三分の增加なり、無盡會社の貸付利率は最高四錢、最低二錢五厘となつてゐる、之を前期に比し[illegible]

不動產擔保貸（單位千圓）

	昭和十年上期	昭和十年下期	增△減
銀行	[illegible]	[illegible]	[illegible]
無盡會社	[illegible]	[illegible]	[illegible]
合計	[illegible]	[illegible]	[illegible]

公共團體への無擔保貸（單位圓）

	州市街庄其他團體	計
昭和十年上期　口數	[illegible]	[illegible]
昭和十年上期　金額	[illegible]	[illegible]
昭和十年下期　口數	[illegible]	[illegible]
昭和十年下期　金額	[illegible]	[illegible]
增△減	[illegible]	[illegible]
利率　最高	[illegible]	[illegible]
利率　最低	[illegible]	[illegible]

生絲は値頃買

芝所入電によると十五日の橫濱況は定期當限七百四十六圓と前日より四圓高、先限七百四十圓と十三圓高定期相場伸び惱みの爲め氣配し安値となれる爲め直值買人氣となるD格見當相場七百四十五圓と前場通り

三月迄の甘蔗植付

十一萬甲を突破

糖業聯合會臺灣支部調査によると新式製糖九社の十一、十二年期産三月中植付實績は九十九百四甲にして昨年七月以降の累計十一萬十八甲に達し四月以後の植付見込七千八百八十一甲を合せ十一萬七千八百九十九甲（自園を含む）に上るわけである、各社別に植付濟甲數を示せば

	植付豫定	三月迄の植付濟
[illegible]	[illegible]	[illegible]

耳寄な新發見

鳳梨の汁で乾果の變色を防止

アメリカ農務省で研究完成

果物輸出に一大寄與

果實及蔬菜を切ると其表面が暗色を呈する傾向は一般に良く知られてゐる、例へば苹果の一片を空氣中に置くとだんだん褐色となるものである、この現象は乾果を製造する際に非常な障害となるものであるが、從來この

◇…變色防止法　としては亞硫酸處理法以外には良好な方法がなかつた、この亞硫酸處理法は變色を防止して、乾果として商品價値の高いものを製造することが出來るけれ共、其製品中には亞硫酸ガスが多量に殘るものである、このガスの殘留することは海外市場に輸出する場合に支障を生ずるもので、全國產乾果の主要輸出先である歐洲各國では食品取締法で

◇…一定量以上　[illegible]

明したが、之れ等の物質の大部分は有毒なものであつた、しかしその中一種無害で一般食物中にも見出される物質が發見された、これは硫酸基を含むアミノ酸及ペプチドの種類のもので、其の代表的なものはグルタチオン及レスチイン（?）である、この物質に付ての實驗は

◇…切ると直ぐ　變色する苹果の各品種に付て行はれたが、その結果前述の物質の極少量が變色を完全に阻止することが判つたこの際用は稀硫酸で切つた苹果の前記要品の〇・一〇〜〇・二五%の薄い液を撒布し、普通の乾燥法に

入れて乾燥する、この物質は現在は極めて稀であるが、若し其の大需要が起るならば、多分安價に製造することが出來ると云ふ、右の實驗の結果この物質はパイナツプルの汁の中に相當含まれてゐることがわかつたので、第二段として果實にパイナツプルの果汁を撒布することにより前者よりも

◇…多少效果は　劣るけれ共、本來の目的を達成することが出來る、このパイナツプル果汁で處理した乾果は其の果汁の獨特の物の薄い味で被はれる、これはいした支障はないと思はれるが、若し之を除く必要があれば、先づ

[illegible]

臺灣としても研究の價値あり

殖產局　梶原技師談

右につき總督府特產課の梶原技師は語る

果物の罐詰殊に蜜柑の罐詰の場合にはよく液が濁つて困るのだが、之は多分罐詰にする前に空氣中に晒される關係からであらう、併し何がためにさうなるのかハツキリした原因が不明であり、アメリカでも大分この原因究明に努めてゐる様に聞いてゐる、そこで我國では例へば蜜柑の如きは空氣に永く晒すことを避け出來るだけ早く罐詰に處理する方法をとつてゐるのである併し今度變色防止法が發見されたとあれば此の點大いに助かるであらうし、又その薬劑がパインの汁から製造されることになるとすれば臺灣としては多分に考慮の餘地があるであらう

パイナツプル果汁を醱酵せしめ、酵母及アルコールを除き果汁を稀釋にして使用すれば良い、右防止法は又生食用の果實を切つて其儘ある時間置いておく時にも應用される、即ち之等の果實の切つたものをパイナツプルの果汁が前記物質の效果を入れた液中に漬け込んで置けば、二十四時間位常所で變色せずに貯藏することが出來ると云ふ

臺中州下

製帽事業の大發展計畫

生產販賣を組織的に

資本金卅萬圓の

[illegible]

米運賃値上に生產地は不平

負擔轉嫁を恐れて

臺中では對策協議

【臺中電話】十五日突如船舶會社より發表した米運賃の三割値上げは、米の大生產地たる臺中に非常なシヨツクを與へたが、右値上げの結果は延いては米生產者にまで負擔轉嫁の[illegible]

恒春工場終了

恒春製糖の恒春工場は十四日本期の製糖作業を終了した、原料使用高は五八、三四二、六一〇斤である

新興	一八〇	〜	一〇七
臺東	一六〇		一〇三
恆成	七四		七四
計	二、八六六		一〇〇八六

である

即ち三月迄に植付終了せるは帝國臺東、恆成の三社で臺灣、大日本新興も殆んと植付終了に近い、尙三月迄の植付濟甲數十一萬十八甲の内會社の自作は二萬一千九百五十二甲、一般作は八萬七千六十七甲

島樹林製糖總會

島樹林製糖株式會社では二十八日午前九時から同社岡山自動車部事務所に於て總會を開催、昭和十年度損益計算書竝に利益金處分案を附議、取締役七名のところ八名に增員する定款變更案を上程して重役の改選を行ふ筈

拔打的運賃引上に大不滿

高雄州米穀組合の反對

【高雄電話】高雄州米穀信販購利組合では郵、商船及び辰馬汽船が十五日突如として臺灣米移出取り船運賃引上げを發表したるに對し大いに不滿を抱き、十六日午前十一時より組合事務所に於て開催中の役員會に於て緊急動議としてこれが對策を協議した結果、船會社の運賃引上に對しては臺南側と連絡をとり歩調を一にして猛烈なる反對運動を起すこととなつた、同時に同地に出張する豫定で、今回の運賃引上に對し次の如く語つた

貿易の記事を見て初めて知り大いに驚いた我々は先づ船會社が何等の相談もなく獨斷的に引上を發表したことと、引上ねばならぬ根據を突き止めねばならぬが飽くまで對抗する考へである

臺北州組合は靜觀的態度

臺北州米穀商同業組合は靜觀的態度を持して居り、役員が去る四日に於て改選して間隔が一新したばかりで未だ認可されてゐないため役員會も開かれず困却してゐる模樣である

恐ありとし反對の色濃めて強く、臺中州米穀同業組合各產業倉庫土礱同業者等之が對策を講ずる事となり寄々協議中で其成行注目さる

臺南州北三郡產米改善對策

【嘉義電話】臺南州北三郡と嘉義郡新營郡との產米改善對策協議は十五日午前十時から虎尾郡役所會議室で擧行されたが、臺南州北部米穀改善協會聯盟結成に滿場一致で可決、正米市場に特別格付方を陳情することになつた、聯盟の事業内容左の如し

一、所屬協會の連絡統制

一、產米の銘柄統一（臺南州上米）

一、產米の品質向上竝に統一

一、登價向上竝に取引改善に關する事項

臺北物價

三月は保合

財務局金融課調査による三月中臺北物價指數は平均一六〇・八五で前月より〇・六九の微騰で前年同月に比しては一分六厘弱の上位にある尙任前月に比しての騰落は調査品目三十五品中騰貴八、下落四

現物賣買　株　米　岡米吉商店　大阪株式取引所短期取引員　一般取引員　臺北市榮町　電話 40.41 [illegible]

商况（十六日）

臺中米價（十七日）

蓬萊米一〇四九二錢、九錢一三圓四〇錢（臺中市場）

外は保合で洋鐵、鉛、醬油、落花生等の賣買、鴨卵、セメント等の下落が目立つ

島内米肥

臺米現物相場

	前日	基隆高雄倉渡	前日對比
南部二期在來米	[illegible]	一〇、〇〇	五高
北部二期蓬萊米	[illegible]	一〇、八五	四高
中部二期蓬萊米	[illegible]	一〇、九五	一高
南部二期蓬萊米	[illegible]	一〇、六〇	同
北部二期丸種米	[illegible]	一二、四三	四高
中部二期丸種米	[illegible]	一二、一〇	同
南部二期長種米	[illegible]	一一、一〇	同

基隆在庫米

[illegible]

高雄在庫米

[illegible]

正米市况後場

[illegible]

島内肥料相場

現物基隆倉渡

[illegible]

期米

大阪期米後場

[illegible]

東京期米後場

[illegible]

神戶期米後場

[illegible]

堂島兩建控除俵合

[illegible]

堂島米况後場

[illegible]

株式

大阪短期後場

[illegible]

大阪長期後場

[illegible]

東京短期後場

[illegible]

東京長期後場

[illegible]

爲替

臺銀建値

[illegible]

東京株况前場

[illegible]

穀肥

大連特產前場

[illegible]

神戶豆粕

[illegible]

神戶穀肥市中相場

[illegible]

絲况

大阪綿絲

[illegible]

大阪棉花

[illegible]

大阪人絹

[illegible]

橫濱生絲

[illegible]

砂糖

大阪淸算

[illegible]

銀塊

大連銀塊前場況

[illegible]

黑燒　肺尖・肺病　腸胃・膀胱

高知市金子橋一七　小松[illegible]

ろくまく

家傳　ぢ療　不思議膏

結核症　永田鳴正

大阪市西區　天詳館通信社

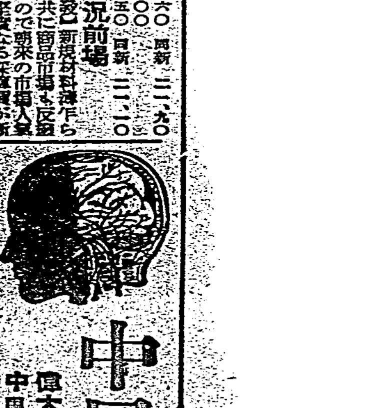

[illegible]

街に散る花（120） 竹田敏彦作 寺本忠雄畫

母と子（二）

芙蓉里が子供達の宿を訪ねて、勝州佐賀の海岸町へ着いたのは、十四日の夕方だつた。

幾日間あれほど照りつけた太陽も、もう何處かへ隠れてしまつて、停車場から續く田舎道にも、旅館の散歩で賑ふ二筋街にも、夏の夕景は賑かな喧噪色を爛らせ、町を活気づける旅館街の角行燈が、涼しい夕風の中に、もう灯を含んで並んでゐるのも、海水浴場らしい風情を漂はせて、芙蓉里の眼を娯しませた。

かうした避暑地の宿に集つて、子供達と樂しむ幾夜を思ふと、芙蓉里の心も幸福に浮き立つて、早くみやげした子供達の健康さうな笑顔が見たくて堪らなかつた。

「あれが、曹海樓でございます」

バスの女車掌に教はつて下車すると、芙蓉里はペンキ塗り宿の看板の下を、飛込むやうにして潜つて行つた。

「あの、大塚英男といふ學生がお世話になつてゐるでせう……私母ですが」

「あら、ようこそ入らつしやいまし……さあ、どうぞ」

女中は愛想よく迎へて、廊下傳ひに二階の方へ案内したが、途々——

「あの、折角ですのに、お坊つちやまは今朝からお泊りがけで、旅行にお出掛けになりまして、ただ今お嬢さま一人でございますの」

「まあ、何處へですの」

「北部の方から、小樽の方へお廻りになるやうに伺ひましたけど」

取れ疲つた芙蓉里の胸は、何か裏切られたやうな失望で、急に塞つてしまつた。

「こちらでございます……」

襖を開けて、部屋に通されたが、そこには芙蓉子の姿も見えなかつた。

「何處へ行つたのでせう」

「あら、お見えになりませんわね……先刻お夕飯を召上つたばかりですから、やや、海岸でございませう。でも、すぐお歸りでございませうから、ごゆつくりなさいませ」

女中は言ひ置いて出て行つてしまつた。二人が二人とも、眼を掛へてくれるとばかり思つた芙蓉里には、些細なことながら物足りない寂しさで、浮立つた氣持も、悄げ込んでしまつた。十幾日を樂しんで自分が泊りにくることは、前から知つてゐたことだのに、その日に限つて宿を明けたりなどに早く一人で夕飯を濟まして、留守にして出て行く子供達を思ふと、芙蓉里は溜まらない味氣なさと、寂しさに責められずにゐられなかつた。

今、芙蓉里は三十六歳——あの好もしい田崎との再婚話も断つて、「未來花」を止めてから、もう既に六年になる。その間も、雑誌記者、新聞記者、婦人記者……生活戦線に孤立して、[illegible]、會社勤め、挿繪畫きと、始終周圍の男性達の愛慾の火に攻められながら、本能と闘ひ、社會と闘ひ、母と二兒を手に抱へて、今月花盛りつくイバラの道は、普通一と通りの險しさではなかつた。

やつと今年男は十八、芙蓉子は十七の歳を算へて、兄は中學の五年生、妹は高女の四年生、どうやら芙蓉里も長い苦勞に、花の蕾を見る心地だつた。折から英男が少しひよわなものだから、芙蓉里は忙しい婦人記者の仕事の除に、地方新聞の小説の繪を描いて、餘分に七百圓餘りの收入があつたので、その中から、百圓を無いものにして二人の爲に、比較的割安なこの土地の宿を選んで、十日間海水浴の旅をさせたのであつた——

（母が打棄つて、あの子も何處を步いてゐるんだらう）

芙蓉里は味氣ない思ひを抱いて暮れゆく空を眺めてゐた。

が、いつまで待つても、芙蓉子は歸つてこなかつた。

オデラ

今日の放送

午前の部

【六・二〇】朝の音樂、ラヂオ體操 [illegible]

午後の部

今日のお天氣のお知らせ—臺北觀測所發表

【七・二〇】全國氣象通報（東京）

【八・〇〇】家庭メモ（東京）

【九・三〇】家庭講座（臺南）初めてお子様を小學校に上げるお母様方へ…高山勝治

【一〇・二〇】家庭料理獻立（臺北女子高等學校原田久代子）△ヒサウツの含め煮附合ほうれん草の胡麻△ぜんまいの酢のもの

【一一・〇〇】日用品小賣値段（各局）職業紹介事項（各局）午後のプログラム發表

【一一・五五】臺灣正米相場と豚取引相場（臺北）

【一一・五九】正午の時報、氣象通報—臺北觀測所發表

【〇・一〇】放送局編輯ニュース

【〇・二〇】慰問娛樂時間（レコード）△歌謠曲…東海林太郎 一、君だよ君だ（戸張杜夫作詞、細川潤一作曲）二、丘の口笛（島田芳文作詞、水原英明作曲）三、山の明暗（高原薫作詞、貝塚倍治郎作曲）四、海峽越えて（小松宏作詞、細川潤一作曲）五、お夏清十郎（佐藤惣之助作詞大村能章作曲）六、大地の春（大木惇夫作詞、田村しげる作曲）七、青空に唄へ（大木惇夫作詞、竹岡信幸作曲）

【二・四〇】全國氣象通報（東京）

【五・〇〇】子供の時間（東京）お話 物の始り（七）印刷…子供のテキスト第六十四頁…伊東亮次

【五・二〇】コドモの新聞（東京）

【五・二五】佛蘭西語講座 第六課（臺北 新里榮造）

【五・五五】カレント・トピックス（東京）

夜間の部

【六・〇〇】子供の時間（臺北）レコード 一、ヴアイオリン獨奏…諏訪根自子 イ、美はしき天然（山田耕作作曲）ロ、インデアン・ラメント（ドヴオルザーク作曲）二、童謠 イ、ねずみのお花見（西條八十作詞、大村能章作曲）ロ、くびふり人形（西條八十作詞、山本芳樹作曲）ハ、砂場あそび（久保田宵二作詞、長谷基孝作曲）山口英子 三、魚屋さん（西條八十作詞、佐々木すぐる作曲）中島けい子 三、吹奏樂…リーガル吹奏樂團 イ、歌劇「アイーダ」大行進曲（ヴエルディ作曲）ロ、歌劇「タンホイザー」巡禮の合唱（ワグナー作曲）

【自六・二〇至六・二八】青年の夕△講演（東京）「世界の現勢」イ、歐洲大陸…政治學博士五來欣造 ロ、英米…法學博士神川彦松

【七・一〇】尺八（東京）春の光、中尾都山作曲 第一部倉川鏡山、第二部大橋翠山

【七・三五】琵琶（東京）兒島高德（坂田弱春作詞、雨宮蘇水作曲）雨宮蘇水

【七・五五】講談（東京）逸見貞藏 神田ろ山

【八・二〇】時報（東京）

【八・二一】ラヂオ風景（臺北）春の臺北街頭風景…月野清一座

【九・二〇】氣象通報 臺北觀測所發表 放送局編輯ニュース、新聞社提供ニュース（各局）△示す告知事項（各局）午後のプログラム發表（各局）

最近著の雜誌

▲冨士の騎士（四月號）▲[illegible]（四月號）▲自然科學と博物館（四月號）▲幼年倶樂部（五月號）▲[illegible]（四月號）▲[illegible]（四月號）▲婦人界（四月號）

醜いお肌の新しい手當と豫防

色黒、ニキビ、吹出物、ハタケ、シミ、白粉ヤケ等で惱む方へ

これからは特に目立つて來る

春先は長い冬の眠りからさめた草や木の芽が萌出づる様に、人々の皮膚の活動も眠りから醒め皮膚の分泌作用、内ではホルモンの發生が旺盛になりますので、青年男女の皮膚が一番敏感として過激的に働くのはこれから夏へかけてで御座います。

然しこの皮膚に於ける脂肪の分泌が旺になり、殊に外出でもして汗ばみますとよくゴミやホコリ、細菌類が皮膚に密着してどす黒くなり、更に醜くなりますと皮膚がカサカサに荒れて來ます。亦皮脂腺の出口がゴミや黴菌で塞がれるので、ニキビや吹出物が出來たり、其他こんな季節にはよく細菌や黴などが寄生し易くなつてハタケやオデキ等で惱まされます。其上紫外線が強くなる爲め今迄目につかなかつたシミやソバカスの様な色素の異常症が起つて來たりしますので、特にお化粧に御苦心をされる時で御座います。

ですから之等の病的現象を完全に豫防するか、或ひは治療しない事には眞に美しく皮膚美は勿論、立派なお化粧の出來る筈はありません。

そこで先づ第一に内部的に食物に注意しなければなりません、それにはヴイタミンやアルカリを含むでゐる新鮮な野菜、果實類を食べる様に致します。

次に外部的のものとしては常に皮膚を清潔、健康に保つて置く事です。よくコールドクリームを用ひてゐる方がありますがこれは充分に汚れが除れないのみか殺菌消毒の力がありませんから、飽迄皮膚を清潔にして健康な肌を保つと云ふ事は望まれない事で御座います。

茲に御紹介するレオン洗顔クリームを御使ひになればその含有せる活性コロイド硫黄の強烈なる皮下浸透作用によりお肌を完全に消毒殺菌するのみでなく、容易に色素を消白しますので色黒、ニキビ、シミ、其他吹出物やハタケ等の醜いお肌も漸次に美白な綺麗なお肌になりますので春先には、絶好の美顔料として朝夕は勿論外出から歸つたら是非御使用になり、健康な美白の肌を保つ事を切にお奬めする次第で御座います。

（左記實驗例參照）

醜いニキビが消え次第に色も白く

福島縣 行友義夫

[illegible]

ソバカスも薄らぎ垢抜けした肌に

福島縣 馬場太一

[illegible]

シミと吹出物が綺麗に色も白く

大分縣 牧田良

[illegible]

小皺もとれ綺麗な顔に

[illegible] 河田[illegible]

[illegible]

（講評）前記の四氏がレオン洗顔クリームで、斯く成功されたのは此の中に含まれてゐる活性のコロイド硫黄と皮膚營養料の綜合作用に依るものであります。[illegible]

「レオン洗顔クリーム」は東京市神田區小川町西五丁目株式會社レオン商會（振替東京八八一番）から發賣されてゐますが、なるべく製造したばかりの効力の強い製品を差上げたいといふ意味から直接の御註文のみは、三越、大丸、松坂屋、高島屋、阪急百貨店、其の他各デパートの全國有名藥局及各藥店のみ[illegible]

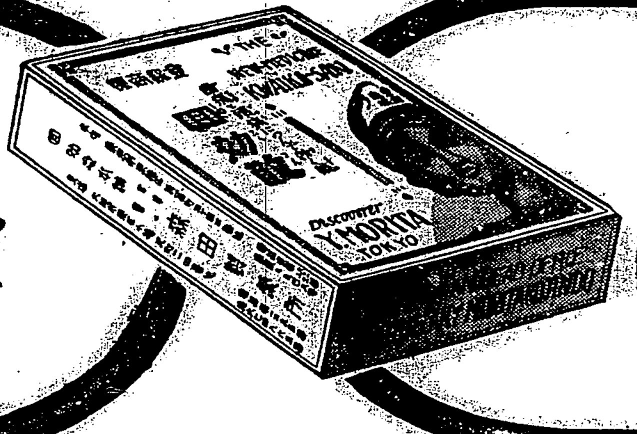

○壹藥は正眞正の○

齒痛と頭痛に

齒痛に服んて貴めぬ人なく 頭痛に用ゐて讃へぬ人なき 精妙な高貴藥

回効散

どこの藥店でも一番よく賣れる

定價 二十錢 三十錢 五十錢 一圓 二圓 五圓

本舗 合資會社 森田製藥所 東京・大阪 振替東京八九四八番

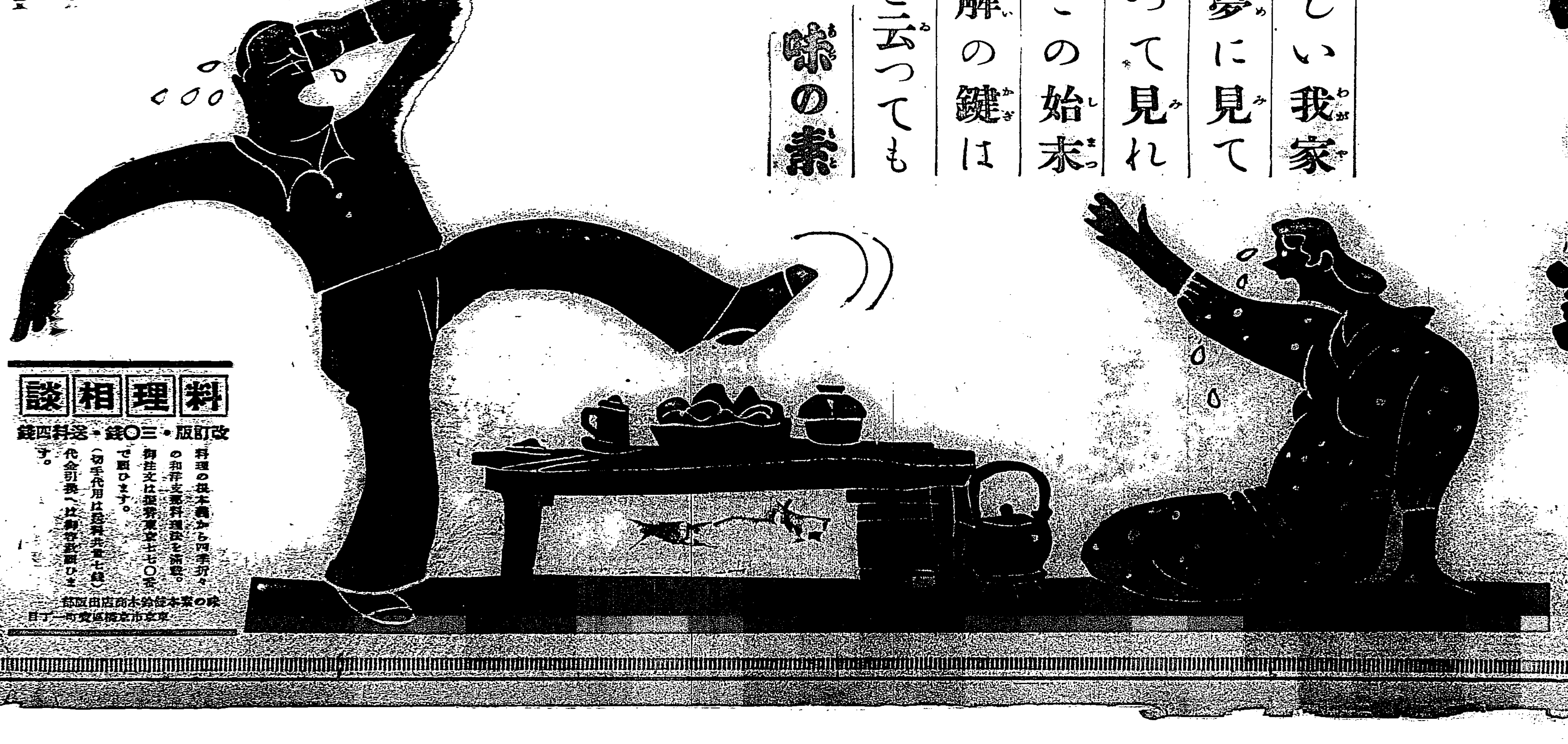

味の素

（登錄商標）

樂しい我家を夢に見て歸つて見ればこの始末 和解の鍵は何と云つても味の素

料理相談

改訂版・三〇錢・送料四錢

料理の根本義から四季折々の和洋支那料理法を満載。御註文は振替東京七七〇番で願ひます。（切手代用は送料共金三十七錢）代金引換へは御容赦願ひます。

味の素本舗鈴木商店出版部 東京市京橋區寶町一丁目

宮内省御用達 味の素本舗 鈴木商店

豫想外にはやく 復興成つた震災地
東勢郡下視察記(上)

【臺中】[illegible]する臺灣中部大震災[illegible]多の生命と巨額の財産を一瞬に[illegible]び去り我が臺灣震災史上永久に忘れる事の出來ない惨禍を極めた中部大震災[illegible]一周年を迎へんとしてゐる、[illegible]震災後官民協力一致して更生の復興を目指し努力し復興の行程をとつて起ち既に一周年を閲ぜんとする今日果してどの程度まで復興し得たか?日下知事は震災一周年前に於る復興状況視察の爲め去る十日東勢郡下を巡り視察[illegible]一行に加つたが次に見た[illegible]の復興状況を報告する所なく紹介して見よう

一行は日下知事、高橋地方課長、石川社會課主事、森內務主事、[illegible]田文山[illegible]子の一行[illegible]午前八時自動車を驅つて先づ最初の[illegible]郡石岡庄に向ふ、八時四十分石岡公學校到着、車中あの忌はしい震災當時の慘狀を想起し

[illegible]頃りて記憶の新しきものがある、然るに現在の狀況は眼前に展開された事實によつて完全に打ち消された、[illegible]殘されたる校舍は見るべきもないが一部殘された校舍は全く復興し曾つて震災に[illegible]止めてゐない、然も校舍には、[illegible]した[illegible]中の有志百餘名が既に醵金の一部を醵出し[illegible]御下賜金[illegible]記念館[illegible]として興いてゐる、學校を出て石岡庄內を一巡したが當時の面影は全く拂拭され庄內の道路は[illegible]ンクリートで[illegible]が一階建てとなり[illegible]に十五米である[illegible]石岡庄[illegible]一[illegible]である石岡庄[illegible]は何等の[illegible]

復興した石岡庄(臺中州東勢郡)

十五戸で全部復舊して居り復舊率は百%と云ふ[illegible]

は察して知るべきである、更に震前作興紀念として石岡部落集會所(約八十坪)が建設されてゐる、郡下で此外既設五ヶ所あり建設豫定二十ヶ所ある、石岡庄に向へば石岡石圍[illegible]の石[illegible]約二十間は崩壞し交通杜絶となつてゐたが今では立派に[illegible]復し其先にアーチ橋(長さ七米一〇)に改築した、更に石岡石圍兩部落を連絡する長距離は地震の爲め[illegible]崩壞してゐたが一千三百圓を投じて改修したので今では原狀に復してゐる、東勢街石圍[illegible]は戸數三七一戸中災害三五戸で復興したのが一七〇戸で復興率[illegible]の比率は七二%三四で[illegible]は云へない方だ、公學校は[illegible]使用不能となり新校舍は目下建築中で總工費二五二三圓[illegible]一萬二千九百圓(州半額補助)で四月二十日頃に竣功の見込、[illegible]設的木造で[illegible]には鐵木がさしてある、學校前側には集會所[illegible]地があり近く工事に着手する[illegible]ある、東勢郡下被災地の復興狀況は戸數一九四戸中災害五一戸で復興戸數[illegible]四四戸八六%二七で[illegible]の必要がないと云はれてゐる、更に上[illegible]を見それより[illegible]後東勢[illegible]は大安溪の河底道で車の便なく[illegible]を利して午後三時[illegible]は新竹州卓蘭地方(激震地)に[illegible]れてゐる、戸數一二五戸中災害一七戸で殆ど全部に[illegible]したのが五八戸比率四九%五七で部下で最も悪い所である、これは交通不便に基因してゐる、併し復興した家屋は實に理想的で[illegible]所にそれ[illegible]の家屋がある[illegible]に一つの誇りだと思ふ、市區改正が行はれ部落中央には四間道路が完成されてゐる、同地には巡査駐在所があり昨年九月二十日竣工以來[illegible]用されてゐるといふ、大安溪中に[illegible]下園中と云ふ小島があり從來無人島であつたが震災後石[illegible]より八戸移住したといふ、之で第一日の視察を終へ午後五時臺中へ歸着した、尚東勢郡では府より臺中州に渡された義捐金九萬五千圓の中より二萬六千二百七十圓の補助を仰ぎ左の如き諸計畫を樹立してゐる

×

東勢記念館(工事費一萬四百七十五圓)東勢街公會堂を改修し東勢記念館を増設し當時の記念品、寫眞及びその他參考資料を蒐集陳列し永久に記念とする
震災記念部落振興會巡回文庫(豫算二千圓)
埤頭山部落排水溝工事(工事費二千圓)
埤頭山部落給水設備工事(工費三千五百圓)
石岡庄圍[illegible]水道新設工事(工費七千圓)
石圍埤給水井戸開鑿工事(工費二千二百圓)
石[illegible]排水溝工事(工費九百圓)
此の外に地元民負擔で大震災を永久に記念するため東勢公會堂裏に五百圓で震災記念碑を建設する事になつてゐる(寫眞は石岡庄の震災當時と現在との比較)(臺中支局陳生)

南方鎭護の英靈を 永久に祀る慰靈塔
十八日午後三時阿里山寺で 盛大に除幕式擧行

【嘉義電話】嘉義以來現在の臺灣[illegible]に殉した民間從業者の英靈を[illegible]あつたが嘉義[illegible]を[illegible]に[illegible]嘉義同業組合[illegible]に[illegible]し[illegible]したので來る十八日午後三時[illegible]で盛大なる除幕式を擧行[illegible]南方鎭護の英靈を[illegible]ることとなつた、當日は阿里山在住者及び小學[illegible]千名[illegible]同[illegible]婦人會[illegible]その他[illegible]二十二名が列席[illegible]の[illegible]で[illegible]臺北[illegible]は[illegible]氏の撰[illegible]になつてゐる

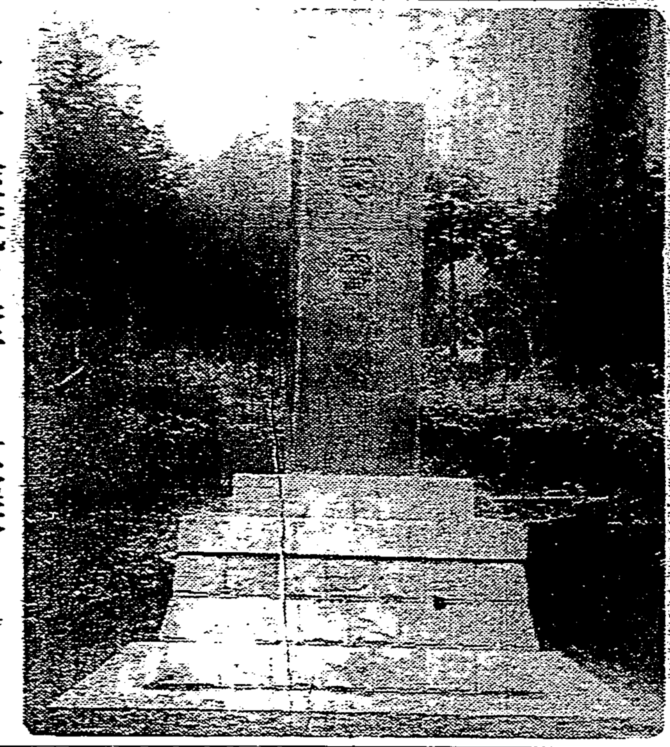
十八日除幕式を擧行する慰靈塔

花蓮港廳下の 薄荷栽培は有望
二期作だけは研究の餘地がある

【花蓮港電話】廳下の薄荷栽培は[illegible]廳下海[illegible]は[illegible]外五名に夫々委託して試作せしめてゐるが[illegible]田方では甲當り百十斤の收穫で成績極めて優秀であるが現在[illegible]一斤八圓であるから甲當り八百二十圓の收益となり[illegible]作物としては之以上の收益あるものは他にない譯である[illegible]あるが海岸山脈地方では二番刈は颱風の爲め成績不良で大[illegible]荷は三番刈が最も收穫が多いとされて居り苗の採取期、刈取から三番刈までの收穫の差等研究の餘地ありこの點が試作の結果判明となれば[illegible]局では[illegible]の[illegible]出穫如何を注意してゐる

解船輸送に 臺北海友會の參加
基隆郡軍より拒絶さる

諸艦拜觀者の
【基隆電話】本島沿岸艦隊拜觀者の[illegible]は[illegible]等の[illegible]の入[illegible]を[illegible]につき臺北海友會の代表[illegible]十五日夕來基、市役所及び郡役所當局を訪問して右の使用を是非北海友會も一枚加へて[illegible]と[illegible]したが[illegible]と申込んだが郡當局に於ては[illegible]
[illegible]れたもので[illegible]的に一般民の[illegible]拒絶され[illegible]何等列[illegible]ないので[illegible]のである、この[illegible]臺北海友會[illegible]わからぬが同會の[illegible]

桃園で乳兒 獎勵會
子供の日に

桃園郡桃園街では來る五月五日子供の日には乳兒獎勵會を開催するので來る二十五日午前九時より滿一歲[illegible]小學校講堂に於て街內の乳兒を審査し優良乳兒の審査を行ふが入賞者には[illegible]を贈呈すること

間崎專賣司 令官歡迎會

【基隆電話】基隆市官民合同の間崎基隆要塞司令官歡迎會は十八日午後六時半から公會堂にて開催すると

中壢の第二回 綠肥競作會
褒賞授與式

中壢郡中壢街第二回綠肥競作會褒賞授與式は十五日午前十時より公會堂に於て林田郡守、[illegible]長、岡本、吳[illegible]を[illegible]に先づ[illegible]會長の挨拶[illegible]森山街長より入賞者に[illegible]したが今回の成績は前回に比し著しき好成績を擧げ[illegible]個人最高甲九分、甲當收穫最多六萬七千百八十四斤、最少一萬一千七百卅六斤、平均二萬二千二百四十斤である因に入賞者は左記の通りである
△一等張金城△二等謝清福△同張新房△同邱[illegible]南△二等謝水[illegible]以下略す

四月馬鹿天氣
暫くは一進一退
藤澤技手[illegible]觀

[illegible]

臺東廳下この 連絡道路を改修
本年度はタバロン猫公間
花蓮港廳で著工

【臺東電話】[illegible]の海岸地方を結びつけ[illegible]に花蓮港廳下臺東線に連絡する交通連[illegible]の[illegible]道路は久しい間から[illegible]して[illegible]たが[illegible]では海岸地方の産業開發の重要性に鑑み第一次計畫としてタバロン、猫公間延長十九キロの所謂[illegible]道路を改修する計畫を樹て十一萬[illegible]圓を計上、督府[illegible]に要求中の所この程[illegible]付を受けたので近く調査に着手し本格的に改修工事に取掛る段取である右道路は路幅を七米とし自動車の運行が出來る程度のものにする計畫であるが現在の道路は[illegible]うして人間が通行し得る程度のもので而も雨天續きの場合は[illegible]を渡すると云ふ有様で而も右地方は通路用[illegible]の交通が不便である爲め之が改修工事は[illegible]とされてゐるが[illegible]本年度內に[illegible]

女中を欺き 百餘圓借逃ぐ

去る十五日臺南州虎尾郡西螺街昭和旅館[illegible]萬芳方に詐欺事件があつた同家の女中本居地臺北州淡水郡字庄仔內四六番氏[illegible]が被害者で兩三日前臺北方面から外交員と稱して投宿した住所氏名不詳の男が四五百圓に相當する貴金屬在中の袋を預けるからと同女を安心させ同女から百餘圓を借受けた儘[illegible]何時にか行方を晦ました、後で氣がついた同女が件の袋を調べた所貴金屬とは眞赤な偽で中には石塊が入れてあり驚いて西螺分室にかくと屆出目下同分室で男の行方捜査中である

[illegible]天候の[illegible]臺北觀測所の[illegible]手は氣象學上の[illegible]「不連續線」の[illegible]通過によるものであると說明して曰る
不連續線の移動程同一地方に正反對の天氣の差異を生ぜしむるものはなく一線を劃して北方は北風が吹き氣溫は寒くそれに天候が雨であるかと思ふとその反對側の南方はその正反對に南風が吹き氣溫高く天候は快晴と來るから全く厄介な代物ですよ、臺北地方の八日頃のあの快晴とあの暑さ[illegible]三十一度の暑さは臺灣の南東の太平洋上に相當に優勢な高氣壓が發生して臺北地方を南東の暖い風が吹いたためで一方臺灣の北部海上には楊子江流域に發生した七七〇ミリの高氣壓により不連續線を劃して冷い北風が吹き募り氣溫又低く天氣も悪かつたがその不連續線が九、十の兩日になり前述の太平洋の高氣壓が衰へるにつれて北から臺灣に迫り十二日には臺灣を通過し始めたので一昼に臺灣の初夏を彩る三十一度の溫波を退ひやつて十度位の寒波を持つて來たためにあゝ云ふ極端な氣狂ひみた氣象學上の奇變を示したわけです、そして[illegible]十五、六日頃に揚子江方面から迫つて來た高氣壓が全く臺灣の東方に移動したので全く消散し臺灣地方は一時に[illegible]が又も上昇し天氣も快晴となつたのですが何分四月は氣候の變り目であるので天候の激變も否さが戻つて來るのでせう

記念碑前に整列 萬歲を奉唱
高雄の行啓記念日

【高雄電話】十六日の行啓記念日に當り高雄州廳同市役所を始め市內各學校では午前八時より同九時迄の間に夫々御沙汰書奉讀式を擧行したが午後二時よりは官民多數[illegible]山館前に集合し[illegible]を整へて[illegible]山中腹行啓記念碑前に到り萬歲を三唱して後更に官の[illegible]行啓當時を偲び奉り同四時半散會した

通關會社幹部を 參考人とし召喚
山下刑事課長來基す

【基隆電話】基隆水上署に[illegible]て活動を續けてゐた州刑事課[illegible]部一行は檢舉せる通關會社重役[illegible]氏を證據物件と共に十五日夜臺北に押送引揚げたがその前に同社幹部を召喚參考人として[illegible]社幹部全部の參集を求めて[illegible]同社に加盟するに至つた前後の經緯に就き取調べを行つた、同夕刻には山下刑事課長も來基[illegible]理に何事か協議を行ひ合同[illegible]理に[illegible]した空氣を漂らした、斯くて事件は表面は臺北に移されたが今後の推移には[illegible]注目すべきものあり[illegible]種々の噂が飛んでゐる

香水萱の增植 統制を要する
高砂香料の堀中利器氏談
蓬萊丸きのふ入港

【基隆電話】蓬萊丸は豫定より稍早く十六日午後零時十五分基隆入港したが臺北帝大教授[illegible]田鐵作、[illegible]高砂香料重役堀中利器、[illegible]北醫專教授上村親一郎の諸氏の外各學校修學旅行團等總乘客六百五十餘名を乘せて最近には珍らしい快晴の基隆に入港した
清水氏談
此の度浪人して暇が出來たので遊びにやつて來たので別に何んの目的もない南部東海岸に[illegible]出かけて二週間程滯在する、こちらの親戚關係の人[illegible]は曾ての友人で戸水君は歐洲で一緒にゐたことがある
堀中氏談
例によつてこちらの仕事を見に來た譯だシトロネラーも段々評判がよくなつて殖えて行く今全部で二千甲步程植ゑてゐるがまだ殖えるだら[illegible]し餘り無統制に植ゑられると結局同志討となることになるから何等か統制をつける必要がある[illegible]つく歐米にも見本を出してゐるがまだ正式の輸出迄には至つてゐない、[illegible]相手はジャワだが價格の點で勝つかどうかは未だ分らない、外の香料に就ても研究は重ねてゐるが本腰に力を入れる迄にはなつてゐない
[illegible]同船で臺北出身の高崎[illegible]判所[illegible]事の呂阿[illegible]氏が歸つて來たが母堂が死去し十八日葬式が行はれるのでそれに參列する爲めで式が濟めば直ぐ歸任すると

男女未婚者のため 新竹州に相和會
良配偶の選定に一役

【新竹電話】[illegible]下の未婚者にとつて耳寄りなニュース――[illegible]社會事業協會新竹州支部の所肝で今回新たに新竹州相和會といふのが組織された、同會に[illegible]の事情により[illegible]の傾向ある現況に鑑み男子の內地より配偶者を求める[illegible]をなくし[illegible]より配偶者を選び以て[illegible]
本島人の[illegible]たる[illegible]を打破するとの趣旨に基き[illegible]家の賛同を得て組織されたもので[illegible]州下の未婚者の爲めに良[illegible]を[illegible]出し[illegible]の労を[illegible]めることとなつた、同會の事務所は[illegible]內の[illegible]社會事業協會新竹州支部內に[illegible]

化學畑から 傳教師に
轉向した[illegible]

[illegible]

花蓮港廳下の 學校工事成る

【花蓮港電話】廳下學校關係の增築工事は拔子、[illegible]その他を始め災害復舊工事等大小合せて五十ヶ所以上に達し金額七萬三千圓に及んでゐるが昨年十二月[illegible]の認可を受け年度末迄に全部竣功せねばならず[illegible]行の大童で豫定通りこの程竣功し目下[illegible]中である

臺北高商貿易 專修科入學者

[illegible]

住職の惡事

【[illegible]電話】數日前より州高等課に留置取調べ中の[illegible]中分會住職[illegible]八兩[illegible]は十六日に至り其犯行を自白した[illegible]市內[illegible]に於て信仰の美名にかくれ有閑マダム或は良家の娘の信仰心に乘じ惡辣な手段を以て情交を强ひてゐたもので引續き取調べ中である

謝開生氏の美擧

【屏東電話】屏東郡[illegible]氏は此の程曾公埤圳の復舊工事を[illegible]期間に之を完成したので五百圓の[illegible]金を交付されたが此の中四百圓を國防獻金に[illegible]り百圓を屏東在鄉軍人分會の銃器購入基金として寄附方矢野屏東郡守に申出でたので直ちに其手續をとつた

地方近事

花蓮港
△花蓮港廳では十六日行啓記念日に當り午前九時廳職員を集め[illegible]廳長[illegible]務課長不在の爲め手貝[illegible]課長御沙汰書を奉讀したが各學校でも夫々講話を爲し市內は國旗を掲げ祝意を表した
△花蓮港青年訓練所本年度入所式は十六日午前十時から昭和記念館に開催、君が代合唱、緒方主事の勅語奉讀並に入所生に對する警告入所生總代の宣誓あり國長代理手貝[illegible]課長の訓示[illegible]、宮崎街長の祝辭あり十一時式を終つた、因みに入所生は二十一名である

中壢
△專賣品組合總會 郡下煙草、酒類、食鹽の小賣人組合では來る二十七日午前九時より中壢公會堂に於て總會を開催するが當日は岡崎臺北支局長臨席の筈
△內地視察 中壢米商運會委員長[illegible]、劉[illegible]、[illegible]の四氏は內地に於ける米穀商の[illegible]及中壢米檢査の爲め來る十八日朝日丸にて出發來月十五日歸壢の豫定
△日出度 [illegible]信用組合理事[illegible]氏の令息、[illegible]君は今回東京日本大學齒科を目出度合格した便りがあつた
△廳長の投書 西栗部[illegible]廳長に[illegible]した中壢氏は十六日午前十時五十七分發列車にて出發赴任、後任[illegible]長は同日午後三時頃自動車にて着任した
△挨拶廻り 新任大木行政主任、竹[illegible]交通部補、[illegible]川巡査部長三氏は十五日[illegible]巡査部長の案內で主なる個所に新任[illegible]を爲した

竹東
△新竹州竹東郡[illegible]では近來マラリヤ患者の頻發するに鑑み[illegible]接滅の爲め四月十五日の兩日二[illegible]を期し保甲民を使役して街內の下水溝、水[illegible]の[illegible]及雜草[illegible]の作業を行つた
△竹東商工會では宮本會長を代表者として十四日新竹自動車商會[illegible]梅社長に對して新竹竹東間のバス[illegible]は從來三十分每に[illegible]されてゐたのを二十分每に[illegible]方を[illegible]急行車の[illegible]き竹東より新竹迄の直通車を設ける方に關して陳情した所同社長はそれを諒解したので先づ五月一日より竹東、新竹間の直通車一日四回を發車する事に決定しバス増設の件は今後時期を見て實施される事となつた

新營
△臺南州新營郡料理屋組合では二十五日午前十時より郡公會堂にて通常總會を開催する事に決定し附議事項は前年度の收支決算報告並に來年度收支豫算である
△臺南州新營郡代書人組合では十九日午前十時より郡公會堂にて定期總會を開催するが附議事項は前年度收支決算報告並に來年度收支豫算編成に關する件である
△竹東街公醫宋[illegible]氏は三日前より[illegible]したので四月十五日早朝臺北醫院に入院した

書なかだち

求職一件一圓 参回貳拾錢
其他 [illegible] 名詞七拾錢
匹[illegible]名[illegible]

上女中入用 [illegible]
店員入用 [illegible]
小店員入用 [illegible]
女帳場入用 [illegible]
貸家 [illegible]
賣家 [illegible]
貸家 [illegible]
電話 [illegible]番讓る
ピアノ [illegible]
大[illegible] [illegible]
パチンコ遊技機 [illegible]

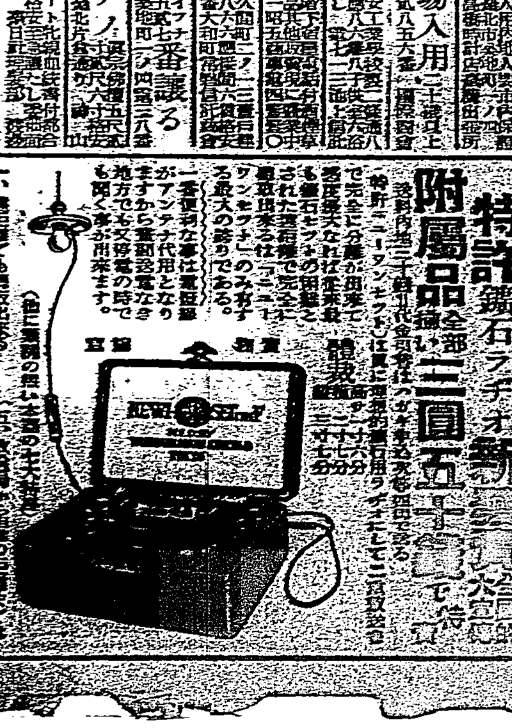

小柳式
理想健康帶
胃・腸を强壯に
健康の增進・保持に偉效!
★有名藥店にあり
A金五圓五十錢
B金四圓五十錢

陸上 汽缶 [illegible]

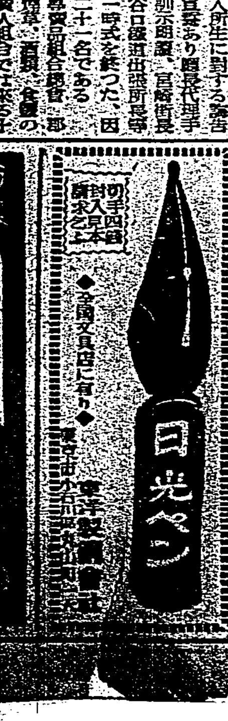

躍進臺灣の全貌（其二）

顧客を儲けさして然る後自ら立つ
大乗的商法の「栗田自動車商會」

栗田泰資氏

栗田自動車商會は日本ゼネラルモーターズ株式會社の臺灣北部代理店として昭和一年臺北市京町に創立以來年々隆々たる發展を見、車の數上も全島第一位の實績を擧げて來てゐる。これといふのも先づ以つてシボレーそのものの品質が總て他の自動車に比し著しく優秀であることと顧客に對する栗田商會の至れり盡せりのサーヴイスとに基くものである。同商會の趣旨としては顧客に對し一旦車を販賣した以上はどこまでもその營業者の片腕となつて投下資本に對する莫大な利益をあげしめるやうに最全のサーヴイスを怠らないことである。即ち同商會には常に嚴正な部分品を用意し、ストックし修理工場（サーヴイスステーション）にはあらゆる機械設備を完備して……

シボレーが油壓式に改良されたることは特筆に値すべく又トラックにおける最後の全浮動式リヤ、アクスルの装備は更に大書すべき價値あり、……

……シボレーといふ優秀無比の商品を提供し、一週の車でもお客に買つた場合には先づお客の營業が立行き充分な利益があげられるのを見極めた後に栗田商會も利益に浴しやうといふ極めて大乗的な商道に立脚してゐるからに外ならぬ

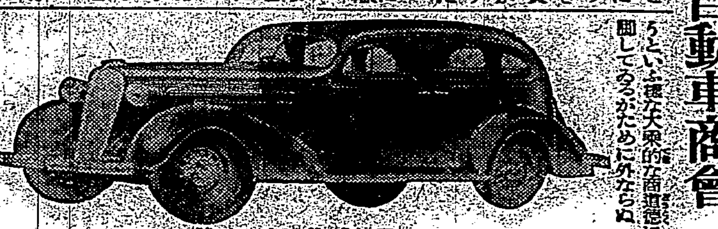
新シボレー號

乗用車
一、外觀の優美
二、乗心地の快適
三、燃料の節約
四、口口設置の完備
五、油壓式のブレーキ
六、價格の低廉
七、維持費の僅少

トラック及バスシャシー
一、六氣筒頭上弁式エンヂンより出づる牽引力の強大
二、ガソリン、オイル等の日常の消耗品の僅少
三、固定作動及び耐久力に富み永年の使用に耐ふ
四、維持費の低廉
五、不時の故障時による休車の僅少
六、全浮動式リヤ、アクスルによる荷重の合理化

右諸特色のうち乗用車におけるプ……

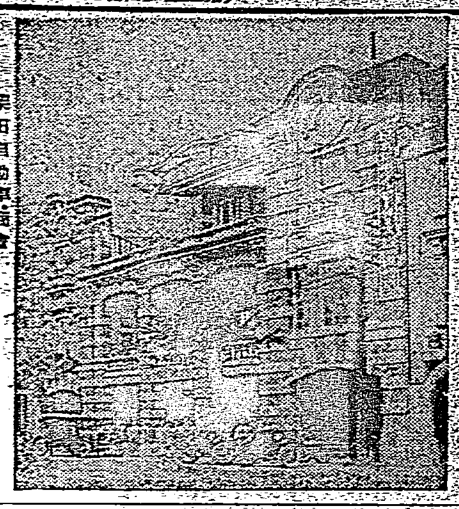
栗田自動車商會

砂利○玉石○砂の――
採取事業は專ら公共的に
幾多の迫害と闘ひ拔いた臺北工業會社の大度量

下は便所の設備から上は近代的大建築物の基礎工事用に至るまで一日も缺くことの出來ぬものは砂利、玉石、砂であること今更いふまでもないことであるが、此の砂利、玉石、砂を新店溪、大嵙崁溪、淡水河より採取して臺北市一圓に供給しつつあるものは臺北工業株式會社である。同社は大正九年一月の創立にかかり資本金は十萬圓、拂込十萬圓、專務取締役は……

犠牲的精神

……此の基礎を築くまでの苦心は實に言語に絶した迫害の多かつた月日であつた。にも拘らず同社の幹部は本事業の公共性を深く感じ、飽くまで……

自動車十臺、……

大衆席

薬業界の變り種
誠實一天張の ヒラノ薬局
貧困者には催促なし 店員には厳格比上なし

現臺北市の薬業界での變り種は平野文男氏だ。變り者といふのは全く以つて道き意味に於ける變り者で時に應じて全く商賣氣を脱却して飲食に溺れそれでゐて日頃は誠實そのものの商賣熱心振り、そこらに斯んな變物を見なければ變り種と稱してゆくも差支へあるまい。平野氏は昭和五年八月新起町（西門市場前）にヒラノ薬局を開業して以來終始一貫「誠實」をモットーとし午前一時まで店頭に店員を缺かしたことは一日もない。……

ヒラノ薬局及店主平野文男氏

××××型破り××××
××××サーヴィス××××
他の追隨を許さぬ タイゲキの誇り
現業員の涙ぐましい協力 路傍の人にも手厚い同情

臺都のアミューズメントセンターに去年の十二月一日から開館したタイゲキは臺灣を主とする臺灣興行株式會社の新株募集によつて生れ出た同社の直營館である。……

私心を……

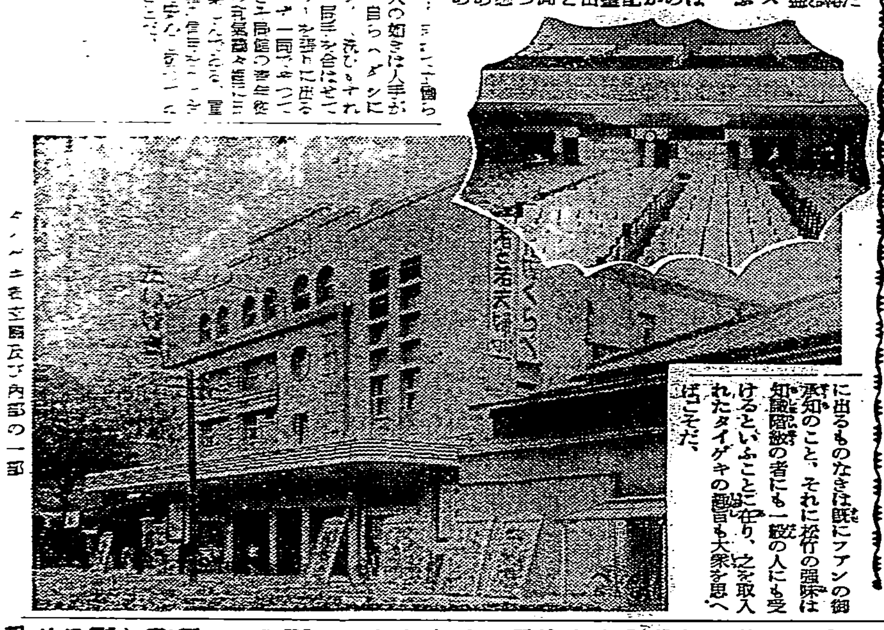
……内部の一部

滿洲の――
臺灣の茶業 ―新市場を目指す
府の援助を希望し 茶商公會も大乗氣

臺灣茶の輸移出高は今や一千萬圓を突破し臺灣に於ける屈指の大產業となつたが更に一層の發展をなさしめるためには滿洲といふ大市場に販路を獲得することが茶業者並に指導獎勵當局にとつての當面の大問題である。……

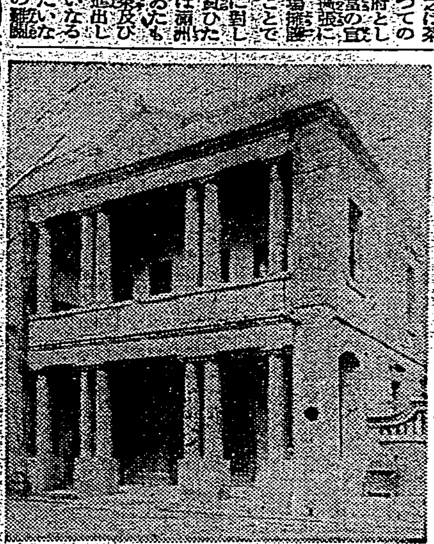
臺北茶商公會表玄關

金屬工藝の百貨
製作工場を率先して 設けた荒井商店の誇

從來臺灣に於ける金屬工藝品はすべて内地へ取次いで製作してゐたが、文化、產業の高度化を評つてゐる臺灣が何時までも内地依存主義を墨守してゐるのは臺灣自體の恥辱でなければならぬ、……

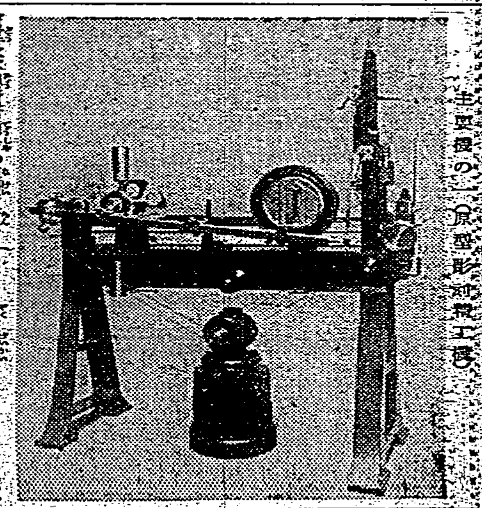
主要機の一（原型彫刻機工場）

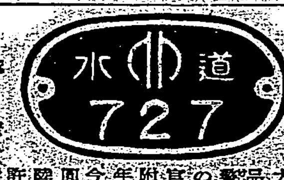

水道門標

津田信夫先生作 軍用犬の灰皿

印刷界の最高峰
不況に挫けぬ 臺灣オフセット
大量註文は――格安で大歡迎

臺灣に於ける高級印刷の最高峰を誇るオフセット印刷株式會社は官前町に稀有無比の工場設備を有し、その代表社員は社長尾崎一氏、專務藤井松之介氏である。……

臺灣オフセット印刷會社全景

庶民金融の代表機關
臺灣勸業無盡會社
今や内臺の模範的經營振り 獨占を善用して會員に裨益

臺灣に於ける中小商工業者いはゆる庶民の金融機關としての重大使命を荷負つてゐる臺灣勸業無盡株式會社は今や獨り臺灣のみならず日本に於ける模範無盡會社として……

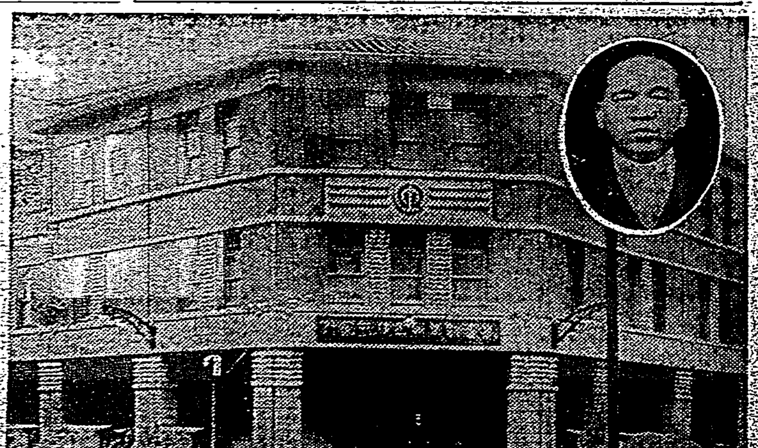
臺灣勸業無盡會社及吉川專務取締役

吉野屋商店が 策する販路擴張
ヒゲタ醤油と「レコード石鹸」

安田治太郎氏を代表者とする株式會社吉野屋商店は臺北市本町二丁目に本據を構へ、食料品を主として全島的なる販賣網を築いてゐる。……

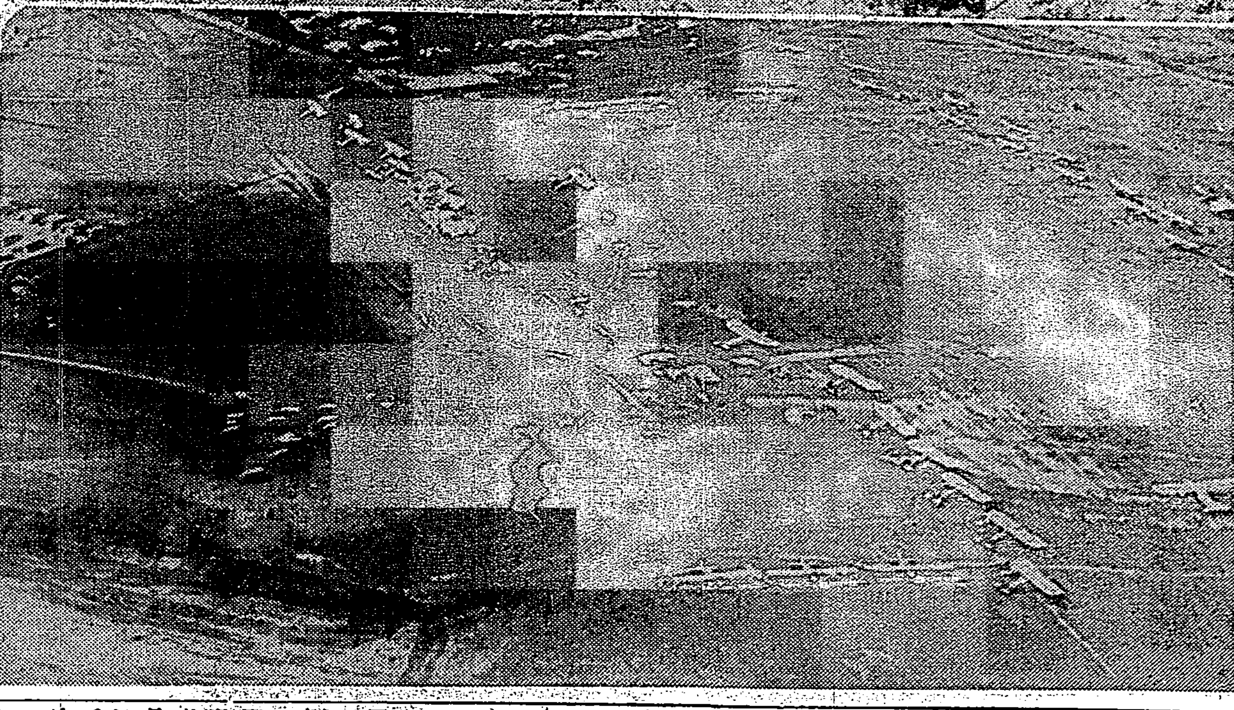

エ國内の伊軍第一線

(上)サンチニ將軍に率ゐられ首都を目指してアムバ・アラギアを過ぎアシヤンギ湖に向ひ同地方の砂漠を大膽前進しつゝある伊軍の第一線・(下)エチオピアの首都アヂス・アベバの上空に飛來し、市民を極度の恐怖に陥入れてゐるマカレ近郊伊軍の巨大なる飛行隊根據地 ―(航空便)―

首都を奪ふまで 和平交渉を拒絶!
ローマ建國祭前後には目的を貫徹
伊政府當局非公式に語る

【ローマ十五日發同盟】十三國委員會が國際聯盟の對伊制裁强化か撤去かの重大問題の討議を前に旺んに聯盟の危機が傳へられる折から伊太利軍はデシエを陥れ更に一擧アヂス・アベバに崩壊込まんとしてゐるが斯かる事態は伊太利政府の態度を益々硬化せしめつゝあり伊太利政府はアヂス・アベバの陥落迄は如何なる和平交渉も斷じて應ぜぬ決意を固めたものと觀られてゐるが右に關し政府當局は十五日午後非公式に左の如く語つた

アヂス・アベバの陥落が目の前に控へてゐるのに今更急いで和平交渉を開始する必要は絶對にない 恐らくアヂス・アベバ入城は四月二十一日ローマ建國祭前後の事とならうが今年こそは伊太利は擧國この記念日を祝ふことであらう、聯盟が若し平和直接交渉を主張するならば單なるオヴザーバーとして出席するのがいゝのだ、伊太利はこれ以上この問題に聯盟が干渉する事を絶對に拒否するのである

戰勝氣分横溢し 伊太利全國は狂喜

【ローマ十五日發同盟】デシエ陥落に依り今や伊太利軍は首都アヂス・アベバを指呼の間に睥睨する事となり首都アヂス・アベバへの入城も旦暮の間に迫るに至つた、伊太利全國は快報を聞いて狂喜二十一日のローマ建國祭を期して無血入城國民總の宿望を實現し得るとの期待に早くもわいてゐる

對伊制裁撤回案に 英國政府は反對
敵對行爲の即時停止

【ロンドン十五日發同盟】英國政府の伊・エ紛爭に對する方針は聯盟の規約に基く平和條約の成立に反對し且つ敵對行爲の即時停止[illegible]ては斷乎之を一蹴する[illegible]英國政府の方針は次の通りと傳へられる

一、英國は伊、エ兩軍の敵對行爲が停止し平和交渉の前途につき充分の見透しがつく迄は對伊制裁の撤回には飽く迄反對する

一、從つて英國は十三國委員會をして敵對行爲の即時停止を[illegible]

一、[illegible]

一、[illegible]聯盟理事會を[illegible]の强化を圖ることを要望す

末次檢閲使 元氣に視察

[illegible]の分[illegible]に行はれた十六日はカラリと晴れた申分のない檢閲日和である末次特命檢閲使は連日連夜の勤務にも拘らず疲勞の色さへ見せず、午前八時[illegible]第四[illegible]に至り同隊の檢閲を終へ海軍[illegible]巡視し九時三十分[illegible]兵場その他の巡視を爲し、十時五十分良文港上陸、[illegible]日本軍上陸情況その他[illegible]等を聽取し十一時同所發[illegible]道を經て馬公街に入り十一時五十分馬公[illegible]したが、この日各沿道では[illegible]民は[illegible]なる迎送をなした、非常時[illegible]命檢閲使として[illegible]ら行はれるが[illegible]第一號[illegible]隊長、[illegible]參謀長、神崎、[illegible]武官各少佐、中[illegible]地方課長等[illegible]するといふ

△十九日午前六時[illegible]△同八時[illegible]△同十時[illegible]

臺銀の元貸付係 不正行爲發覺

臺南支店長 林金[illegible]

[illegible]

木瓜と晩白柚 きのふ獻上

【東京十六日發本社支局特電】督府では本月はあだかも聖上陛下皇太子にてお在せし頃の臺灣行啓記念日に相當するを以て恒例により木瓜百箇、晩白柚五百箇の獻上の手續を了した、右木瓜百箇の中二十箇は畏き邊りの思召により特に[illegible]によりたるもので頗る新鮮なものであるが御嘉納あらせられたる結果良好なるに於ては今後も同樣の方法で獻上されることとなるであらう

陸軍機二機墜つ 搭乘者は何れも無事

【屏東十六日發】飛行第八聯隊では十五日午後[illegible]鈴木中尉の率ゐる戰鬪機二機をもつて[illegible]夜間飛行演習を行つたが[illegible]谷田部曹長の操縱する一機は[illegible]九時五十五分同部落[illegible]林に墜落したが二人とも[illegible]無事なるを得た

漂流中[illegible]

機々[illegible]

[illegible]新[illegible]士長内藤少將[illegible]

大和丸乘船 桝川軍司令官夫妻

【門司十六日發本社特電】桝川軍司令官夫妻三井物産臺北支店長池田卓一氏は大和丸に乘船した

取込み詐欺犯人 内地から舞戻り捕まる
頭を剃れた二人の男も同時に

内地に逃亡し搜查中の詐欺犯人士林街[illegible]外[illegible]二〇四何[illegible](三[illegible])は舞ひ戻つた所を數日前士林分室刑事に捕へられ七星郡警察課[illegible]司法主任の取調べ完了を待ち近く送局される筈であるが此の事件は[illegible]つて主犯共三人の男が或ひは共謀し或ひは欺き合ひ縱横に入り亂れ[illegible]な慾の張り合ひをやつて居た事が判明した、何れも[illegible]心を買ふ爲め昭和七年頃から[illegible]たる取込詐欺の目的で[illegible]始め八年、九年と相當の金を騙取しそれを各銀行に[illegible]名を用ゐて預金し[illegible]の店員となり同じく手付金を[illegible]回に亙つて詐取、事の[illegible]前日即ち昨年七月某日預金した金三千數百圓をもつて基隆市[illegible]町一一〇目分の姉婿陳[illegible]方に身を隱し善後策を相談するや陳は[illegible]州新[illegible]郡新[illegible]街新[illegible]四二六黄[illegible]と共に士林方面へ趣いたが途中兩人は何の金を捲き上げる事を相談し色々の手段を用ゐて何から金を引き出しそれを又黄は陳を欺いて捲き上げ何は昨年十月頃金數百圓をもつて内地に走り黄は詐欺した金を[illegible]に

同時に[illegible]へ歸つた、何は神戸、大阪、東京を見物し朝鮮に渡り最近[illegible]した所を捕へ同時に他の二名も間もなく捕へられたものであるが何の犯罪は八十數件二千數百圓の外金利を誤魔化して得た金が相當の額に上つて居る

豪華船レライアンス號 神戸へ入港
見本品を滿載して

【神戸十六日發本社特電】經濟的には貿易の振興にありとドイツの見本品滿載の豪華船ハンブルヒアメリカラインのレライアンス號(一萬九千八百二十一噸)が十六日朝神戸入港第四突堤に繋留された、何しろ科學の國ナチスが誇る最新式の種々雜多の品を船中にならべ關係商人を招待取引を開始しようと云ふヒトラーらしい計畫だ

銀行ギヤングに 大審院の聯合審判
久喜の强盗共同正犯に對する 可否について辯論

【東京十六日發】大審院の判例を變更するに足る重大な裁判をなす場合にのみ行ふ我國最高の公判である大審院の聯合裁判が十六日午後一時四十分から開かれた――事件は例の銀行ギヤング事件の首魁で治安維持法違反に强盗、住居侵入、私文書僞造、詐欺の罪名に問はれた日本共産黨中央委員久喜勝一(三〇)に係る上告で久喜は銀行强盗のギヤング事件には單に報告を受けて承認し ただけなのに原判決で强盗の共同正犯にしたのは誤りで强盗の場合は直接に實行行爲に關與しなければ共同正犯にならぬことになつてゐるではないかと上告したが大審院刑事第一部では近來集團的强盗の頻出するに鑑みこの被告の如きは共同正犯にすべきであるとの見解を取り之と矛盾する前の判例を破るため聯合審判を要求するに至つたものである。斯くてこの最高至上の裁判は第二刑事部長で開かれたが先づ赤井辯護士の上告主旨の陳述あり、之に對し秋山檢事は上告主旨は判例にある如く現行法においては理由あるものであるが近來の强盗は智能的になり集團的に之を解決するのは社會の情勢に鑑み甚だしく妥當を缺くものと思惟されるのでこの際判例を改めて原判決を至當と認めるものであると上告主旨を反駁すれば赤井辯護士は更に原則として現行法を採用すべきが當然で之を改めんとするには新しい法律に依らなければ不可能であるの所以を説き午後二時半閉廷した

新興のスター連 連袂で辭表を提出
月形龍之助と合流

【神戸十六日發本社特電】新興キネマ京都撮影所では山崎所長就任以來[illegible]所員を整理してゐたが十五日に至りスター久松美津江、杉山昌三九、毛利峰子、監督伊丹萬作、野淵昶氏、武井脚本部長が連袂辭表を提出、既に新興退社の月形龍之助等とともに新たに映畫組合を結成する旨聲明を發し春の映畫界に渦紋を投げた、當分千惠プロに於て映畫を作成封切りは東寶系と見られ最後は正に春の嵐である

南京蟲物語で 法廷を哄はす
帝人事件公判

【東京十六日發】帝人事件第百六回公判は十六日午前九時より東京地方裁判所に開廷、永野護氏の供述に入り市ケ谷刑務所に收容中に[illegible]まされた南京蟲物語を持出せば河合良成氏も立ち上つてユーモアたつぷりにこの小さい蟲に關し面白い[illegible]を續けて滿廷を哄はせ正午休憩・午後零時四十分再開 聽取書の上で瀆職を認めたやうになつてゐるがと言ふ裁判長の訊問に對し永野氏は之を極力否認して午後三時半閉廷

基隆鄕軍の各種催し

【基隆電話】基隆に於ける在鄕軍人關係の各種催しは十九日早朝から[illegible]

日本飲料會社の 代表者留置さる
數萬圓にのぼる 詐欺横領の嫌疑で

[illegible]町日本飲料株式會社(元龍門工業合資會社)の詐欺事件に關し十六日午前臺北州刑事課では山下課長指揮の下に三浦搜査係長外刑事數名が同會社代表者李阿安方を襲ひ家宅搜査の上多數の證據書類を押收し身柄を即時留置したが李は一昨年同會社代表となり飲料水業を經營中不況に陥入り之が挽回策を講ずると稱し新に株を募集し全島各地から數萬圓を集め之を恣に騙取した外社金數萬圓を横領した事實が發覺したものらしい

西村觀測所長上京
全國觀測所長會議出席の爲

臺北觀測所長西村傳三氏は本月二十一日から東京に於て開かれる全國觀測所長會議へ出席するために十六日臺北出發の上り便メグラス號富士號で内地に向つた、尚同氏

リヤカーを用ゐる 六人組で石炭泥棒
舊正月以來既に三萬斤も盗む うち四名基隆で逮捕

【基隆電話】最近基隆市[illegible]田町[illegible]で大掛りな石炭泥棒が[illegible]際的に行はれるので同地派出所[illegible]務巡査が嚴重警戒中のところこの程犯人は同地一九〇[illegible](三[illegible])外五名の仕業と判明、直ちに[illegible]外三名を逮捕すると共に目下殘餘二名の搜査中であるが彼等は去る舊正月から大膽にも大型リヤカーを引いて毎夜押しかけ山の樣に石炭を盗み賣りまはつてゐたもので既に三萬斤もとつてゐる事が判明した

竊盗の容疑者 留置場を脱走
新竹で間もなく捕ふ

【新竹電話】臺北州文山郡深坑庄木柵一三八無職[illegible]は竊盗容疑者として去る二日新竹署の佐[illegible]刑事の手で逮捕され新竹署留置場に留置取調べ中の所十六日午後[illegible]時半頃[illegible]の隙を見て留置場を脱出逃走した同署では直に非常ベルを鳴らし自轉車を驅つて追跡、同二時頃市内東門町市場内にて早川警部補が取押へた同人は[illegible]新竹署の新留置場で犯人の脱出はこれが最初で一時は大騒ぎを演じた、同人は數[illegible]たる竊盗容疑者として取調べ中のもので或は此の脱出により何か背後に重大犯罪あるのではないかと見られてゐる

基隆の東京 大相撲 第一日

【基隆電話】基隆に於ける東京大相撲は久し振りの快晴に惠まれ早朝から[illegible]從五時半に[illegible]勝負左の如し

五ッ島(上手投)射水川
[illegible]甲(寄切り)伊[illegible]花
防長山(下手投)若島
新海(外かけ)九州山
大八洲(寄倒し)[illegible]の浦
双葉山(うつちやり)笠置山
出羽湊(下手投)旭川
出羽花(うつちやり)[illegible]波
能代潟(下手投)大[illegible]
男女の川(寄出し)綾昇

甘杏仁を密輸入
藥用との判別難を見越し
基隆稅關で捕へらる

【基隆電話】料理の一番終りに出る甘いお汁は杏仁と云ふ實で出來るがこれは支那から輸入されるもので稅關では奢侈品として扱ひ十割の關稅を徴收してゐる、ところが杏仁には二種類あつて料理用を甜杏仁と云ひ、いま一つは藥用で苦杏仁と稱するが、藥用の苦杏仁には無稅で而も兩者とも素人には判別困難な[illegible]この關稅をねらつた新手の密輸入が十五日入港の南支航路香港丸で發見された、同船から下りた一本島人男が袋入二百斤の藥用杏仁を携へ、稅關員檢査場にあらはれ無稅でパスしようとしたのを頑眼の監視員が不審を抱いて開けて見ると、着用は上部だけで中には一杯甜杏仁が詰められてゐたので早速本官に引致したと云ふ、目下松[illegible]取締主任の下で取調べ[illegible]と共に件の杏仁をぶち明けて選り分けさせてゐるが、共犯者多數ありて何れも同樣手段で密輸入した疑があり、取調べの進行と共に[illegible]は[illegible]する模樣である

寶月畫伯内地へ

臺展審査員寶月[illegible]畫伯は四月十[illegible]八日[illegible]丸にて東京に向ふ

基隆庭球協會 本年度行事

【基隆電話】基隆庭球協會にては本年度の行事は左の通り決定された[illegible]午前九時から基隆コートにて市内各團選手の對抗試合を行ふと

△五月三日 市内各團對抗
△七月五日 [illegible]
△十月四日 秋季大會
△十月十八日 市内一般大會

月刊臺灣經濟往來の發行許可

臺灣經濟研究會から長い間[illegible]申請中の[illegible]今回許可となり[illegible]

二回に亘り 籾代を詐取

臺中州彰化郡花壇庄[illegible]八〇[illegible]相手取り[illegible]十六日[illegible]原因は[illegible]昨年七月・十月の二回に[illegible]代金[illegible]を[illegible]取つた[illegible]

東台坑山へハイキング

[illegible]山では來る十九日(日曜)大屯山[illegible]花[illegible]

今日の船

[illegible]

今日の天氣

△臺北地方 南東の[illegible]
△北部地方 南東の[illegible]
△昨日の最高氣溫[illegible]
△昨日の最低氣溫[illegible]
(臺北觀測所發表)

本日より 金、土、日の三日間
日本映畫[illegible] 熱帶の俠[illegible]
二十錢
肉彈鐵壁 猿飛佐助
全日本映畫コンクール[illegible]
陽春隨一の最高傑作 PCL超特作オールトーキー
成瀬巳喜男の演出
千葉早智子
噂の娘
人生は四十二から・カーニヴァル
新世界館

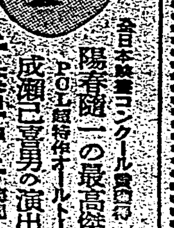

宇垣朝鮮總督辭任
確已對當路表明意思
如仍歸任則在特別議會後

東京十六日電。宇垣朝鮮總督。十五日。與廣田首相。及永田拓相。吾間所傳辭任說。全然否認。實則宇垣總督辭意。確已向當路表明。惟實現時期。或在特別議會前後。若宇垣總督歸任前。更訪廣田首相。則在特別議會前。實現無疑。如仍歸任。則在特別議會後。總之。辭任之事。已成不易之勢云。

訪寺內陸相報告

東京十六日電。宇垣朝鮮總督。十六日午前九時。到陸相官邸。訪寺內陸相。敍上京之禮。並報告統治狀況。又以朝鮮爲主。就最近對俄問題。交換意見。同十時辭去云。

訪馬場藏相說明

東京十六日電。宇垣朝鮮總督。十六日午前十時半。到藏相官邸。訪馬場藏相。將本年度朝鮮總督府實行豫算其他。詳細說明。種々交換意見云。

外相接在京外交團
求其諒解帝國方針

東京十六日電。有田外相。且接見在京外交團。敍新任大臣之禮。並求諒解今後帝國外交方針。十六日午前十一時。在外務省大臣室。順次與外交團主席賓徵米大使。及各國大使。各五分間接見。午後二時。續接各國公使。同四時。續接各國臨時代理大使。同求諒解云。

松岡滿鐵總裁訪問
寺內陸相有所指示

東京十六日電。十六日午前七時十分。松岡滿鐵總裁上京中。帶同大村副總裁。因寺內陸相求會見。午前十時。訪於陸相官邸。報告滿鐵關係諸問題。及社債問題等。陸相有所指示。正午辭去云。

日英兩國監視意國
對神祕國態度擧動

東京十五日電。據鈴木神祕國代理公使。致外務省公電。意軍進擊益烈。兩三日中。最後運命決定。意國政府。利此戰捷。對神祕國。相當苛求。使全領土。爲其保護領。唯英國以埃及斯關。與之接壤。擬支配查那湖。監視意國今後行動。英伊關係。不免惡化。帝國政府。今後不管神祕國。出何形體政權。總欲十分保護我既得權益。並保護弱小民族。必亦嚴監視意國態度云。

蘇俄默殺
國府再抗議
密約可信

上海十五日電。國民政府對俄蒙互援協定。去十一日已發第二次抗議。蘇俄全然默殺。不示意思。駐華俄使。雖當交涉之衝。去十四日。自寧來滬。交涉似已作罷。蘇俄如斯蔑民態度。國民政府當局意向頗傲溫的。再已無意追究華俄密約。確信其存在云。

大角前海相
視察南洋

橫濱十六日電。前海相大角岑生大將。帶副官稻見大尉。十六日午前十時。乘出帆郵船山城丸。就南洋視察之途。林南洋長官等送行云。

勅使帶旨
御賜幣帛
久保田男邸

東京十六日電。故樞密顧問官久保田讓男。去十四日逝去。九重念其生前之功。於十七日執行葬儀前。十六日午前十時。詔勅使入江侍從。到其小石川私邸。帶旨弔問。並於靈前。下賜幣帛云。

烏蘇里河
三角洲滋事
俄政府發表

俄都十五日電。蘇俄政府十、十一兩日。關烏蘇里河三角洲。滿俄兵衝突事件。十五日公表如左。最近烏蘇里河三角洲衝突事件二件突發。一、四月十日滿洲人樵夫七名。爲五名武裝兵士護衛。前往伐木。蘇俄巡邏兵發射。彼等逃走。一、四月十一日滿人村落有三十五名滿洲人。來近該島發砲。巡邏兵應射逃走。

冀東遣滿使節
訪軍司令官

新京十六日電。十五日入京遣滿親善使節池宗墨氏以下冀東政權代表一行。十六日午前十時。到關東軍司令部。訪植田司令官。更訪張外交部大臣。傳達殷汝耕長官親書云。

要都陷落國王蒙塵
月眉離宮揭意國旗

亞斯馬拉十五日電。意軍麾下伯利德利士民軍。十五日拂曉。自神祕國中央部步都列西市四方入口亂入。將市完全占據。市內月眉離宮。爲總司令部。國王駐蹕在。至是已先時蒙塵。意軍在離宮屋上。高揭意國三色旗云。

意國對神媾和交涉
決定交涉先決二件

羅馬十五日電。意國政府特使亞路易男。十五日午後到壽府。當地外交關係方面。於其未發。墨首相。先示其與十三國委員長折衝。即意國未入媾和交涉。宜高唱先決要件如左。一、對意制裁撤廢。一、帝國取消侵略國之決議。略以爲告一段落。擬經聯盟中媾和交涉。其條件已令帶行。同男合求上述二要件確約云。

在臺灣兵力要擴充
至少設一箇師團
以臺灣情勢不容偷安

陸軍當局。自前因平時兵力量之充實。經慎重檢討而因滿俄國境。並擴張國境之國際情勢。爲其戰略的變化。急要期其實現。然兵力量之不足。有如歷次所陳明。航空並在滿兵力之充實。係要急速。而航空及防空兵力。一部已着手充實。次關華北駐屯軍之擴充。及在滿兵力之增加。勢所必至。爲是若以內地兵力。分割移駐。則現告不足之內地兵力。益形減少。而于軍之任務遂行上。不無支障。要爲再檢討平時兵力量。蓋因最近頻發國境紛爭。起于國境不確定。而爲我在滿兵力量過少使然。此亦因陸軍之聲明自明。而蘇聯平時兵力量百六十四萬。設立機械化兩部隊十隊。已集中二十數萬兵力。與我平時兵力量二十五萬四千。航空機四千。只以極東軍敵。如是兵力比率懸隔。難望如何訓練作戰。難期必勝。對戰爭謂因防未然。增加保持均衡之平時兵力量。爲絕對必要。如是于在滿兵力充實。及于密接不可分關係。而考慮師團及特殊部隊之增設。陸軍所計畫總額二千萬圓。爲六箇年繼續國防充實。內容果如何。雖未可知。大體在火力裝備。機械化裝備。航空防空裝備。化學戰裝備之充實。及兵力量之擴充。而兵力量擴充所關之立案基礎。一、于大正十一年之第一次軍縮被縮小之五箇師團復活（人員將校以下五萬四千。馬四萬二千）。二、大正十四年第二次軍縮。被廢止四箇師團復活（人員將校以下三萬四千。馬四千四百）。三、實現歐洲大戰時之二十五箇師團案（增設八箇師團）。以上爲一般所豫測。要之臺灣兵力量如何。在地之觀點于南方國防最前線而言。蓋因師團增設。勢所必至。一上部隊。僅于臺北臺南兩地。有步兵二箇聯隊。及山砲兵大隊一箇大隊。基隆。馬公。有重砲兵一箇大隊。及約混成一箇旅團兵力。而在航空防空兵力。于昨設飛行第八聯隊及高射砲隊。然地上部隊。與主新設要擊飛行聯隊。爲臺灣治安維持任務之專一步。反見縮少。以守防備時代兵力。不出治三十七年。于混成旅團三箇旅團。至設置砲兵工兵。迨至明治四十年九月。臺灣守備混成旅團司令部條例改正。而改爲臺灣守備隊司令部。其後至大正十四年。置第一第二守備隊司令部。然而國際情勢之變轉緊迫。及以臺灣爲核心之周圍國防施設。兵力量之擴充。及戰略的變化。而以現在兵力量。究難安全。歷代軍司令官。關在臺兵力之不足。已屢次言及。最近英國于新嘉坡。蓋爲倍加駐屯兵力。強化防空要塞施設。而與臺灣附近香港之兵力。亦倍加駐屯兵力。已破兵力量均衡。而圖軍備充實。徵此益覺其必要。至少復活大正十四年所縮小之兵力量。乃一般所豫想。而要望擴充一箇師團之兵力量也。

皇政會決議
電呈要路
請設置師團

皇政會第七回定期總會。十四日開會。決議左記要項。電呈廣田首相。寺內陸相。馬場藏相。永田拓相等各關係大臣。現在國際情勢之下。于本島痛感增設一箇師團爲緊要。期速實現。

飛行聯隊
射擊演習
七戰鬪機參加

屏東飛行聯隊第一中隊。訂十七、十八兩日。各自午前八時至正午。在下淡水溪右岸一帶。以聯隊飛行場爲中心。實施基本射擊演習。參加機爲九二式戰鬪機七機云。

末次大將
檢閱無電所

海軍特命檢閱使末次大將一行。爲欲檢閱鳳山海軍無線電信所。訂來十八日午後四時。乘軍艦常磐。同四時半由馬公蒞高雄。上陸。視察海軍用地後。參拜高雄神社。是夜投宿壽山館。翌十九日午前八時十分。由壽山館出發。到三塊厝受信所鳳山送信所檢閱。次到屏東視察。午後四時二十分歸高雄。即時蒞臺南云。

比豫定多七百萬圓
專賣額五千三百萬圓
對全局員給特別賞與

臺灣專賣事業。逐年激增。十六日行政務手當。[illegible]客年度總賣出額五千三百[illegible]。比當初賣出豫定額多[illegible]萬圓。稱專賣開[illegible]度事業概況[illegible]各種事業[illegible]

原料鹽。內地方面需要逐年激增。日魯漁業。及菲律賓等。亦來定購。爲是要擴張鹽田。已決定二千甲。該第一期事業。自昭和十三年度。經開拓四百甲。二、樟腦。德國合成樟腦。發達之時。天然樟腦地盤。被其蠶食。陷于經營難。幸遇冰醋酸及樟腦製品工業勃興。並樟腦副產物利用範圍擴大等。天然樟腦需要激增。三、煙草。一般經濟界好況。及製造技術進步。品質向上。新品製造等關係。每年比豫定額。多售五分乃至一成程度。于年度豫定額一千六百九十九萬圓。實賣額一千八百四十二萬圓。多豫定百四十三萬圓。更比昨年度十六百五十五萬圓。多有百八十七萬圓。四、酒。島內釀製之酒。品質已漸向上。且對內地移入酒。加以嚴選。故頗見暢銷。十年度豫定額一千八百九十二萬圓。實售額二千九十一萬圓。多豫定百九十九萬圓。更比九年實售額。多二百三十三萬圓云云。

末次檢閱
視察馬公
要港部其他

[illegible]告現狀後。視閱各部。午後三時二十分。到陸軍墓地。聽取同部青山主計之說明。即至澎湖廳正門附近。受馬公官民。團體迎接。直抵孤援濟碑前。聽三浦街長說明後。到記念館。由福元廳長嚮導。于貴賓室休憩。同三時四十分。發同記念館。巡視海軍下士官集合所。至五時二十分。由棧橋歸艦。又督府派松野事務官。偕南屬到澎。辦理一切云。

貨物輸送新便利法
鐵道許用箱型裝貨
節減運賃短縮時間

鐵道部欲謀小口貨物輸送簡易。貨主負擔輕減。規定箱型貨物無包裝之運送一箇貨物。自貨主家中。運至受貨者之家。此方法外國鐵道及鐵道省。早已實施。博貨主好評。此誠局鐵貨物輸送方法之一改善。貨主便益匪[illegible]利用此法。有諸便宜。一、節省裝貨費。[illegible]以箱型[illegible]二、[illegible]三、防止貨物損傷盜難。箱型構造至極頑強。有鎖錠裝置。無損傷貨物及被盜之虞。四、短縮輸送時間。使用箱型。處理貨物積載。起貨時間短縮。實貨上輸送迅速。[illegible]重量有制限。[illegible]臺中、彰化、嘉義、臺南、高雄、屏東[illegible]箱型[illegible]

岩松司令官
巡視東部

岩松守備隊司令官。爲東海岸初次察視。去十六日午前八時四十三分。由臺北驛出發。出差宜蘭。花蓮港。臺東。玉里各地。豫定來二十五日歸北云。

斗六郡堆肥
品評授賞

斗六郡。訂來二十日午前十時。假記念公館。舉行該郡街庄聯合推肥品評會授賞式。

羅東信組
發表降利

羅東信用組合。去十五日開組合降利。由組合長藍䒟進氏。發表如下。同組合利率。已自客年九月降利。比較現在全島信用組合。亦屬低利。此回爲獎勵貸付對嚴守償還期日。換單。或濟還者。將現日步二錢九厘。再降返日步二厘。結局日步二錢七厘。又同組合。現行利息如左。▲信用貸付。日步二錢九厘。▲土地擔保。日步二錢四厘。▲倉庫券擔保日步二錢。▲小口貯金日步九厘。▲定期貯金一箇年以上五分。半箇年以上四分五厘。

藤田知事
初巡新營

藤田臺南州知事。訂十七日。初巡新營郡下。日程如次。是日午前中在新營郡役所。接見職員。聽取管內狀況。並訓示。次視察鹽水港製糖本社。新營水兩役場。在郡公會堂午餐。午後一時後。視察看天田改良地。安溪寮御遺跡。竹子門兩農場。大仙岩。在關子嶺溫泉一宿。翌十八日午前中。牛肉崎石油坑。前大埔陳按察經營舊式糖廍。午後二時五十九分新營驛。急行列車歸南。

猿山藝[illegible]
記念行事
擧慰靈祭

[illegible]激震。犧牲人命不可勝數。本堂修慰靈祭。建三天道場。定來十九日早晨發奏表。繼以引魂。誦經。祈禱冥福。拜拔等。二十一日午前十一時。舉追悼式。午後四時普施幽魂。辦香敬薦。屆期統希一般多數參加云。

彰化同志信組
十五日降利

彰化同志信用組合。自去十五日。照左記實行降利（括弧內爲迄今金利）▲利用部六分五厘（七分）。▲無擔保貸付二錢五厘（二錢七厘）。▲有擔保貸付。二錢（二錢四厘）。▲當座小口八厘（七厘）。▲定期三箇月一厘（一錢一厘）。同六箇月一錢一厘（一錢二厘）。同一箇年一錢四厘（一錢五厘）。▲定額貯金六分五厘（七分）。又市內振業信用組合。經自去十三日。實施如左。▲新規貸付二錢四厘（二錢六厘）。▲書換貸付二錢五厘（二錢七厘）。▲三百以內新規貸付二錢一厘（二錢四厘）。▲同書換二錢二厘（二錢五厘）。▲小口貯金七厘（八厘）。▲當座貯金三厘（五厘）。▲定期貯金六箇月一錢一厘（一錢三厘）。▲同一箇年一錢四厘（一錢六厘）▲同二箇年以上六年分五厘（七分）▲据置貯金年六分五厘（七分）。

滿洲茶諸輸出商
議定規約除去弊害

臺北茶商公會。自岩田理事。于滿洲國茶視察後。對臺灣茶之輸出。頗加致意研究。時或會集同業者。就臺灣茶輸出滿洲國之統制其他。妥籌善策。如去十三日午後一時半。再邀集有力茶商十一家。于同公會事務所。開座談會。熱心交換意見。是日議定規約五條如左。第一條。本議定于本島之滿洲用輸出茶商相互間。確約遵守下記事項。（一）本議定爲圖滿洲用輸出茶商之親睦融和。誓約協同一致。除去營業上弊害。增進相互利益。（二）本議會員。于每月一次在第一月曜日午後一時。定爲定期集會日懇談。以圖意志疎通。（三）鑑于滿洲新市場特種事情。考慮臺灣茶業之共同利害。不爲不當廉賣。（四）關他人信用並商品。不爲妨害的言動。（五）賣販清算期。一箇月爲限度。（六）于滿洲未契約貯藏量。各不得超過五百箱（三十斤庄）。（七）前各項議定事項外。苟有毀損及臺灣茶聲價。或攪亂市場之一切行動。要爲嚴慎。第二條。議定會員而違背本議定事項者。則由告于茶商公會組長。求任茶商公會定款第三十七條處分。第三條。本議定[illegible]族或雇人。而違背本議定者。則營業主[illegible]

決自五月一日實施

施行日程及區域。決定如左。▲十七日直轄東門派出所管內一部。▲十八日西門派出所管內一部。▲二十日直轄西門派出所管內一部。▲二十一日直轄北門派出所管內一部。▲二十二日北門外莿桐腳派出所管內一部。▲二十三日南郭派出所管內一部。▲二十四日同上。▲二十五日同上。▲二十七日同上。

淡水郡新茶
經上已市

本年春茶。因降雨登場遲延。至十五日晚。臺灣茶販賣所。有淡水郡石門庄石崩山茶業公司。到著百七十六斤。同三芝庄陳厝坑茶業公司。到著二百五十斤。皆包種茶。品質良好。

臺北市議
視察特殊施設

臺北市會議員有志二十名。去十六日午前五時。集於市役所。由樂滿助役及吉田庶務課長嚮導。視察大稻埕家畜市場及屠畜場。中央卸賣市場等。午前中解散。亦由當局嚮導。又訂來十九日早朝。察塵芥燒棄場及稻江醫院等。諸市營特殊施設云。

宜蘭東嶽廟
祭典路關

宜蘭街實業協會。爲主催嶽廟六十一週年記念祭典[illegible]

臺南公會堂
土產品展

臺南市當局。訂來二十一兩日間。在市公會堂開全國土產品展示會。出品物內地一道六十二市八百十六點。臺南市內商店二十五軒七百五十四點。共一千五百七十點云。

全臺灣語發聲
影片上映

高雄啓碧玉孃。於上海明星公司。攝影豪俠神女一劇。前後兩集十八卷中之武俠愛情。歌唱對白。純用臺灣語。聲影喫呢分明得未曾有。訂來二十三日起六日夜。由西瀛有聲影片公司。在稻江永樂座上映也。

不良臺僑
有強盜行爲
由領事館押歸

商船華北航路盛京丸。豫定延遲一日。於十六日早朝。入基隆港。總乘客三百十名中。中國勞働者占二百三十名。而臺北市太平町四丁目七十八番地蔡忠源。年二十六。亦由該船。被福州總領事館員押歸。渠曾在福州。受留禁止處分。猶不改悛。於客年十一月。由基隆八尺門。潛乘發動機船。渡往對岸福州。被傭於賭場。因犯強盜罪被捕。證據品有拳銃一挺及實彈六發云。

反對補修道路

昭和九年中。費約一萬工所造成之社頭經牛山至南投街之人道路。其後有處々之故障。社頭庄當局。計畫補修。因該路通行者甚寡。且員林南投間產業道路完成後。此路當歸無用。故社頭庄民蕭淸氏外多數。極力表示反對其補修云。

家庭境遇不良
十六歲行竊
執行猶豫三年

高雄州岡山郡湖內庄頂茄萣[illegible]人。吳來。年十六。幼失怙恃。依其叔吳令宗以居。詎叔不加愛。兒亦刁頑。恆與叔子不洽。自是出走。赴高雄投其姊。客賦有姿色。時出行竊。客月流落來南。於一日在綠町矢野宇一店中。乘隙竊其手提金庫。內貯三十圓以逃。後以舉動可疑。被臺南署刑事池田陳兩刑事所捕。訊得所爲。以竊盜罪送諸臺南地方法院。去十四朝十時。在該院刑事單獨部。由田口判官承審。柳澤檢察官臨席。召其叔吳令宗爲證。大加申斥。謂其叔爲兒之監督不周之過。今須將兒帶歸負責教育。另對兒依檢察官之求刑。宣判懲役一年。准予緩刑三年結案云。

殺人犯公判
判決六年

竹東郡北埔庄小分林人李阿淸。年三十六。因殺其情婦。犯殺人及死體遺棄罪。於去九日。在臺北地方法院刑事合議部。開廷公判。犯人極力否認。然檢察官。以爲犯罪時經已招認。求刑懲役十一年。去十六日宣告。由山脇裁判長。判決懲役六年云。

基隆
總會延期

基隆總商會。元訂來十八日。開總會。因當會長顏樂春氏念逝。是日適值顏氏告別式日。乃延至來二十五日午後二時。仍假高砂樓開會。是夜更開懇親宴。欲與會者。須豫早向當會或高砂樓預納會費云。

竹東

震災記念

新竹州竹東郡。去二十一日震災記念日。將邀郡下各街庄長。及各小公學校長。青年團壯丁團代表者。罹災者遺族等。約三百餘名。在娥眉庄公學校。舉慰靈祭。

市場落成

竹東街中央市場。舉新築中。昨已完竣。擬來二十四日。舉落成式。並招待官民。開披露宴。

督勵道路

竹東郡竹東街。市內之道路擴張工事。已要年餘。尙未完成。是以甲木郡守。自前月下旬。每日親到現場。督勵人夫工作。故工事大進。按至來二十日開通。

彰化

國防映畫

臺中州國防義會。企圖國防思想普及。照左記日程。映寫會。▲二十日午後于彰化公園。▲二十一日午後七時于南郭公學校。

拾得指戒

彰化市南郭山崙子[illegible]去十四日午後三時。[illegible]一七七地。[illegible]拾得金製指環一個。價格十四圓[illegible]彰化派出所。

警所落成

彰化郡警察課[illegible]

臺南

捕智能犯

既報去十四朝。臺南警署本署。南刑事。所捕之智能詐欺犯。係臺南市高砂町二丁目張溫之四男張朝錦。年二十四。[illegible]自幼即長于好智。除同報詐取臺南各大商店商品外。經署司法係之訊問。供出昨年十二月中旬。有眞砂商店。其在嘉義亦然。俱於高雄。亦曾以是法。各失敗。客月中旬。臺南公會堂江某物產出張販賣時。渠亦騙其多品。又十一月中。於臺南郵局存款三圓。以有缺欲向西門町郵局。領一圓。[illegible]逃。當局以其犯罪巧妙。故各刑事搜捕甚嚴。詎知竟難逃法網。聞其家頗有資產。而兒弟俱各工於心計。不走正軌云。

不良店夥

臺南市高砂町二丁目大益商行店夥。同町人陳其淸。年十八。少好冶遊。渠自客月中旬以來。控收店中顧客白金。五丁目錦順與外九處之貨款。計百三十五圓餘。或還宿負。或開消於花天酒地。今回事覺。由該店控以橫領罪於臺南警署。現被拘訊問中云。

嘉義

許定頭金

嘉義郡[illegible]

拘算球女

嘉義市南門町派出所小泉巡查。去十三日夜。巡迴管內中。在小學校內。見一對之靑年男女在其間密會。其時兩人見巡查至。男當場逃脫。女被捕入署。[illegible]

訓導被盜

嘉義市南門町二丁目八人小學校敎員宿舍宮本春市處。去十四日午前十一時起。至五午後零時半。其家人赴嘉義遊客。歸後見室內箱廚被翻雜。失落現金三十圓。清酒二合瓶二突等之衣類女云。

捕獲逃犯

嘉義署中刑事。十五日午前六時頃。在市內西門町四丁目方面。密行中。見一舉動可疑之人。帶入司法室訊查。始知其人爲福建省閩侯縣北門外鄉人劉[illegible]。現住所不定。無低金。年三十三。昭和十年四月違犯毛珠案。在臺北地方法院被罰金五十圓。未納逃匿中。爲當局照會各地查緝之犯人云。

人事

▲市內陳啓昌氏。最近移家於大稻埕町新築店。房屋數棟。亭閣一角。所謂牛村牛郎。便於栽培花卉。亦可叢辨云。▲中堀米商會安勤。廖增雲。劉禮興。蔡炳叢四氏。爲視察內地米況。及宣傳中堀丸福。定來十八日朝日丸出發。按來月十五日歸臺。

詩壇

清明日踏青　新竹　林雪樵

佳節淸明共踏靑。紋光帽影滿郊坰。遊林醉客聞啼雉。[illegible]

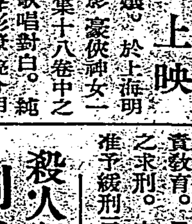

新蕩寇志（五七）
明郎逃亡　收徒授藝　（六）

[illegible]